SAMSUNG

YP-U1

Riproduzione di file MP3, WMA, ASF audio e Ogg

- Il lettore supporta la riproduzione di file MP3, WMA, ASF audio e Ogg.

Dispositivo di archiviazione rimovibile

- I file possono essere facilmente copiati e incollati nel lettore utilizzando Gestione risorse di Windows.

Supporto dell'interfaccia USB 2.0

- Trasferimento di dati alla velocità massima di 18 Mbps.

Funzione di registrazione vocale

- È possibile effettuare registrazioni vocali di alta qualità.

Batteria incorporata ricaricabile ai polimeri di litio

- La batteria incorporata ricaricabile al litio fornisce un massimo di 13 ore di autonomia per la riproduzione. La durata della batteria varia a seconda del tipo di utilizzo.

Possibilità di eseguire upgrade

- Se necessario, è possibile eseguire l'upgrade dei programmi incorporati. Per informazioni sugli upgrade consultare la pagina Internet all'indirizzo http://www.samsung.com.

Indice

Capitolo 1 Preparazione

Caratteristiche 2
Istruzioni di sicurezza 6
Accessori.....8
Posizione dei controlli 9
Display 10
Ricarica della batteria 11

Capitolo 2 Collegamento al computer

Collegamento del lettore al PC 12
- Installazione del software 12
- Collegamento del lettore al PC con lo spinotto USB 14

Installazione manuale del driver USB.....16
- In caso di errore durante l'installazione del driver USB 16
- Windows 98SE 18

Uso del supporto di archiviazione rimovibile (PC).....20
- Scaricamento e caricamento dei file 20
- Scollegamento del lettore 21
- Formattazione 22

Installazione di Media Studio 23
Utilizzo di Media Studio.....25
- Teletrasmissione degli archivi di musica.....25
- Formattazione del lettore 27
- Rippaggio di tracce da un CD audio 28
- Creazione di una cartella 29
- Cancellazione di un file.....30

Per visualizzare l'help su Media Studio 31

Capitolo 3 Uso del lettore

Riproduzione musicale e spegnimento dell'apparecchio 32
- Accensione / Spegnimento dell'apparecchio 32
- Riproduzione musicale 32
- Pausa della musica (spegnimento) ..32
- Regolazione del volume 32

Funzione di blocco (Hold) 33
Registrazione della voce.....33
Ricerca di file musicali/vocali 34
- Per ricercare segmenti specifici durante la riproduzione.....34
- Per cambiare brano durante la riproduzione.....34
- Per cambiare brano in fase di interruzione 34

Ripetizione Loop 35
● Punto di inizio 35
● Punto finale 35
Opzioni della modalità MENU 36
Utilizzo della navigazione 37
● Modifica della modalità 38
● Riproduzione/Disattivazione della riproduzione della cartella 39
Impostazione dell'elenco di riproduzione 40
● Impostazione dell'elenco di riproduzione 40
● Riproduzione della sequenza brani ..40
Impostazione delle funzioni avanzate 41
Selezione della modalità di riproduzione 42
Impostazione della modalità EQ 43
● Preset EQ 43
● User EQ Set 43
Regolazione della visualizzazione 44
● Scroll 44
● Tempo di visualizzazione 44
● Backlight 45
● Contrast.....45
● Tag 45
● Bitrate 45
Impostazioni lingua 46
● Menu 46
● ID3-Tag 46
Impostazione del sistema 47
● Resume.....47
● Default vol 47
● Search Speed 47
● Skip Interval 48
● Default set 48
● Beep 48
● About.....48
Tempo di spegnimento automatico 49
● Auto Off Time.....49
● Auto Sleep.....49
● Intro Time 49
Gestione dei file 50
● Cancellazione 50
● Formattazione 50

Capitolo 4 Funzioni aggiuntive

Tabella MENU 51

Capitolo 5 Assistenza clienti

Risoluzione dei problemi.....52
Specifiche 54

ITA

Istruzioni di sicurezza

Per evitare lesioni e danni all'apparecchio, leggere e assimilare tutte le istruzioni.

Non esporre a temperature estreme (superiori a 35°C o inferiori a 5°C). Non esporre all'umidità.

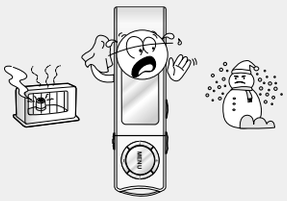

Non applicare una pressione eccessiva sul dispositivo.

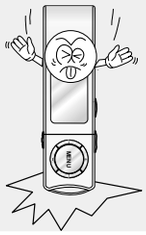

Non schizzare sostanze estranee all'interno dell'apparecchio.

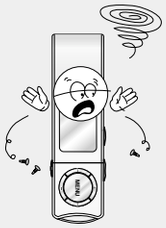

Non mettere oggetti pesanti sul dispositivo.

Quando si tiene il lettore al collo, evitare di sottoporlo a pressioni eccessive.

Evitare il contatto con sostanze chimiche come benzene e solventi.

Non esporre alla luce solare diretta o ad altre sorgenti di calore.

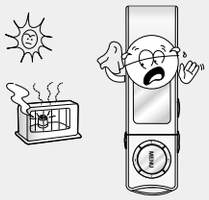

Non riporre in luoghi polverosi.

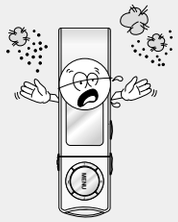

Non cercare di smontare o riparare l'apparecchio da soli.

✻ Si declina ogni tipo di responsabilità per danni dovuti alla perdita di dati dovuta a guasti, riparazioni o altre cause.

Auricolare

Attenersi alle norme di sicurezza per il traffico

- Non usare l'auricolare quando si è alla guida di un'automobile o di una bicicletta.
  La cosa non solo è pericolosa, ma costituisce una violazione della legge.
- Se il volume degli auricolari è troppo alto mentre si cammina, esiste il rischio di incidenti, soprattutto durante l'attraversamento di incroci.

Proteggere le orecchie

- Non alzare il volume in modo eccessivo. I medici consigliano di evitare l'esposizione prolungata ad alti volumi.
- In caso di fischi alle orecchie, smettere di usare l'apparecchio o abbassare il volume.
- Evitare che il cavo dell'auricolare resti impigliato nel braccio o in altri oggetti mentre si cammina o si fa ginnastica.

Condizioni operative ambientali

- Temperatura ambiente: 5°C ~ 35°C (41°F ~ 95°F)
- Umidità: 10% ~ 75%

Informazioni ambientali

- Per lo smaltimento di imballaggi, pile e apparecchi elettronici usati, attenersi alle normative locali in materia di smaltimento dei rifiuti.
- Per la confezione del lettore sono stati utilizzati cartone, polietilene ecc. senza spreco di materiali.

Accessori

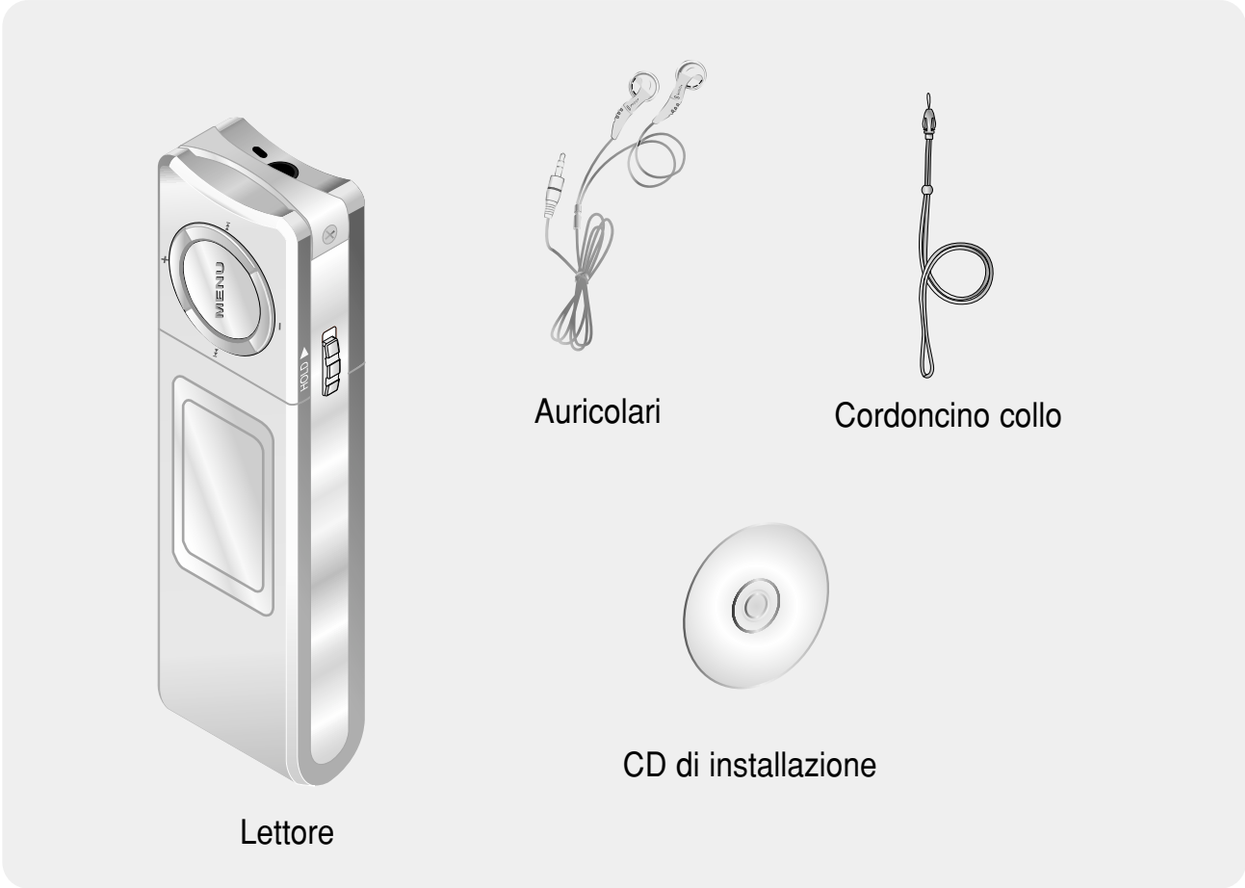

Modello	YP-U1 H	YP-U1 V	YP-U1 X	YP-U1 Z	YP-U1 Q
Memoria incorporata	128MB	256MB	512MB	1GB	2GB

- La capacità utilizzabile di memoria incorporata è inferiore a quella indicata, in quanto il firmware interno utilizza anch'esso parte della memoria.
- Le caratteristiche degli accessori possono essere modificate senza preavviso a scopo di miglioramento.

Posizione dei controlli

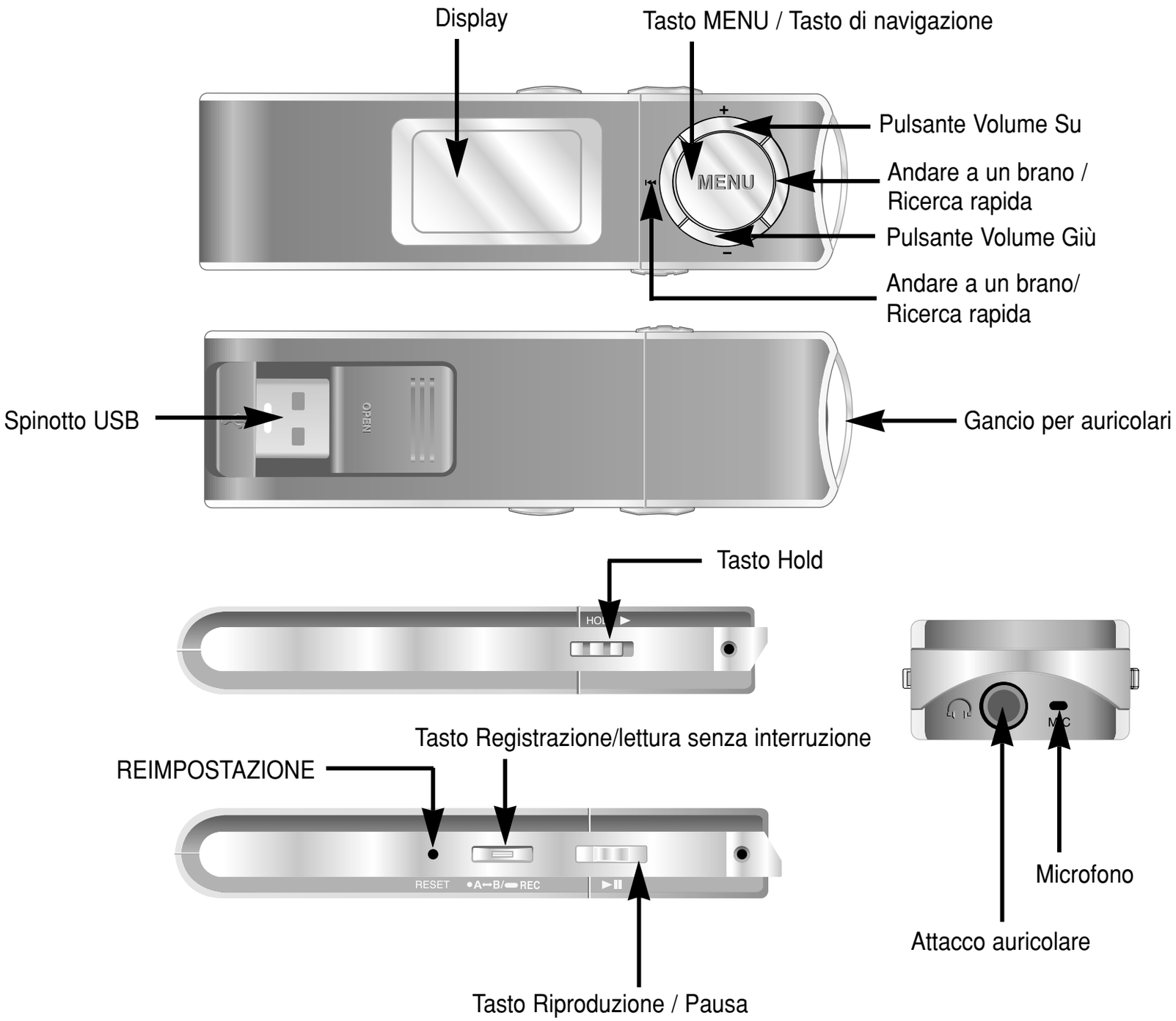

Display

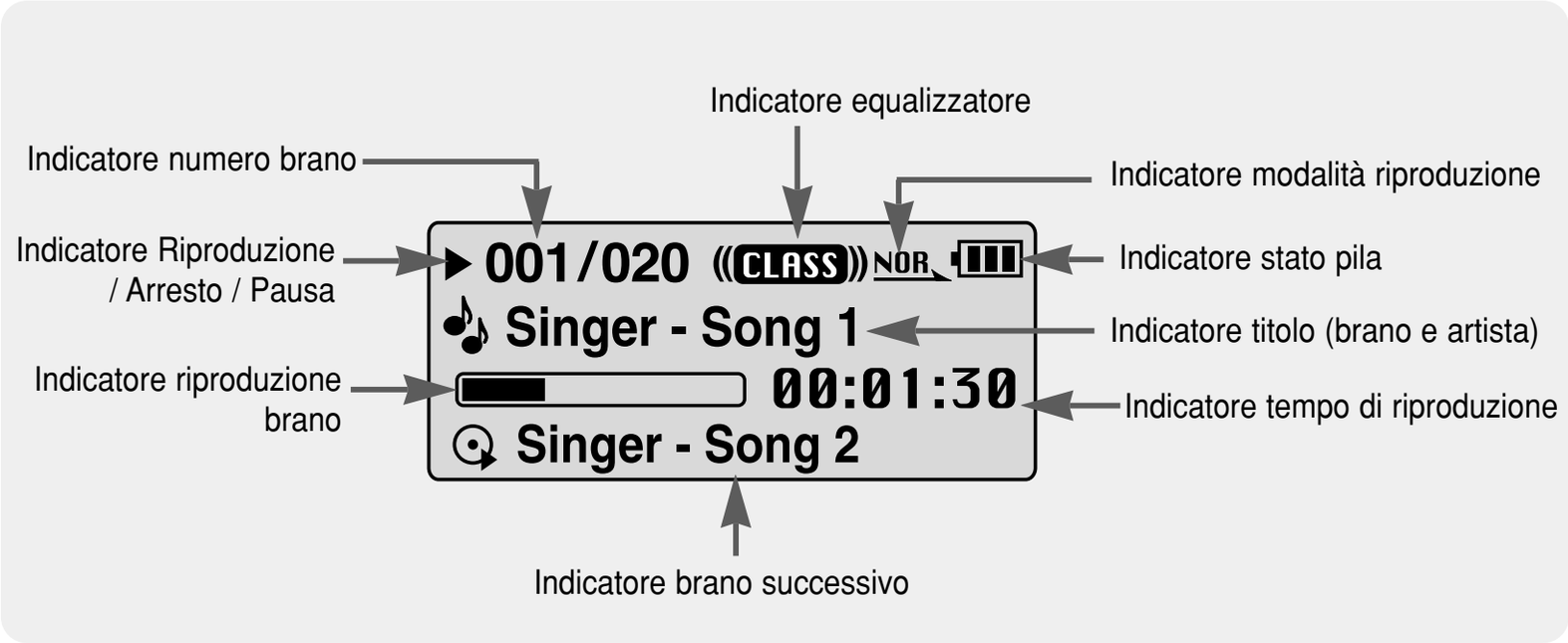
Indicatore equalizzatore
Indicatore numero brano
Indicatore modalità riproduzione
Indicatore Riproduzione / Arresto / Pausa
001/020
CLASS
NOR
Indicatore stato pila
Singer - Song 1
Indicatore titolo (brano e artista)
Indicatore riproduzione brano
00:01:30
Indicatore tempo di riproduzione
Singer - Song 2
Indicatore brano successivo

Collegare lo spinotto USB alla porta USB del computer

✻ Quando la batteria è completamente ricaricata, sullo schermo viene visualizzato il messaggio “Fully Charged”.
✻ La ricarica richiede circa 2 ore e 30 minuti.

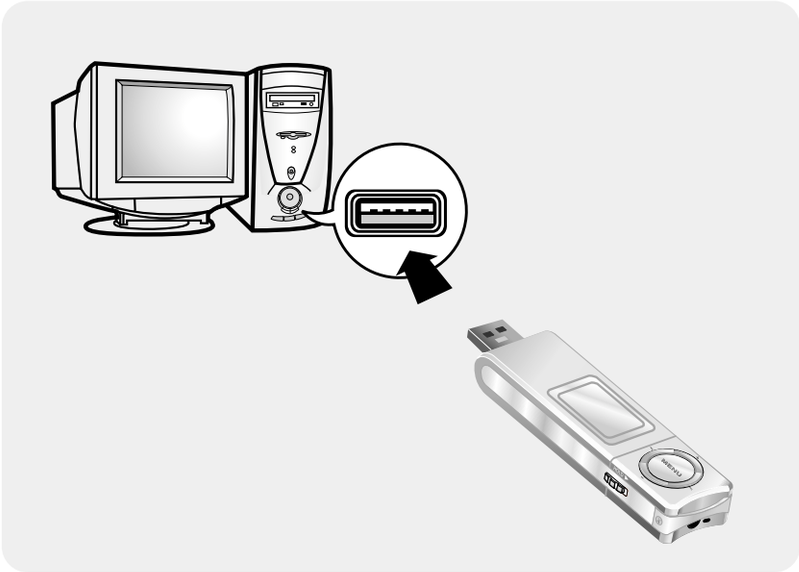

Avviso

- Quando la batteria ricaricabile viene usata per la prima volta oppure dopo molti mesi di mancato utilizzo, provvedere prima a ricaricarla completamente.
- Non ricaricare la batteria per più di 12 ore.
- Il caricamento riducono la durata della batteria.
- La batteria ricaricabile è un prodotto consumabile e la sua capacità diminuisce progressivamente.
- In caso di collegamento del lettore per mezzo di un hub USB, il collegamento potrebbe risultare instabile. Collegare il lettore direttamente al computer.

Collegamento del lettore al PC

❑ Requisiti del sistema

Il computer deve possedere almeno i seguenti requisiti :

- Pentium 200 MHz o superiore
- Windows 98 SE/ME/2000/XP
- 40 MB di spazio disponibile sul disco rigido
- Lettore CD-ROM (doppia velocità o superiore)
- Supporto per porta USB (2.0)
- Scheda grafica VGA

Nota

- Installare il sistema operativo nella modalità Account amministratore per Windows 2000 o XP. In caso contrario, l'installazione non sarà completa.
- Windows ME, 2000 e XP sono in grado di riconoscere il driver senza che sia necessario installare il programma fornito. Il programma va comunque installato per poter formattare il lettore e aggiornare il firmware.
- Per ottenere un collegamento con il disco rimovibile, occorre installare il programma YP-U1 su Windows 98 dopo aver installato il driver USB. È necessario aver prima installato il file del driver USB.

Prima di collegare il lettore al PC, verificare che il driver USB sia installato. Se appare la scritta "**Add New Hardware Wizard**", premere il tasto **[Cancel]** ed installare il driver USB.

Installazione del software

1 Inserire il CD di installazione nell'unità CD-ROM. Selezionare **[Install Player USB Driver].**

2 Per completare l'installazione, seguire le istruzioni riportate nella finestra.

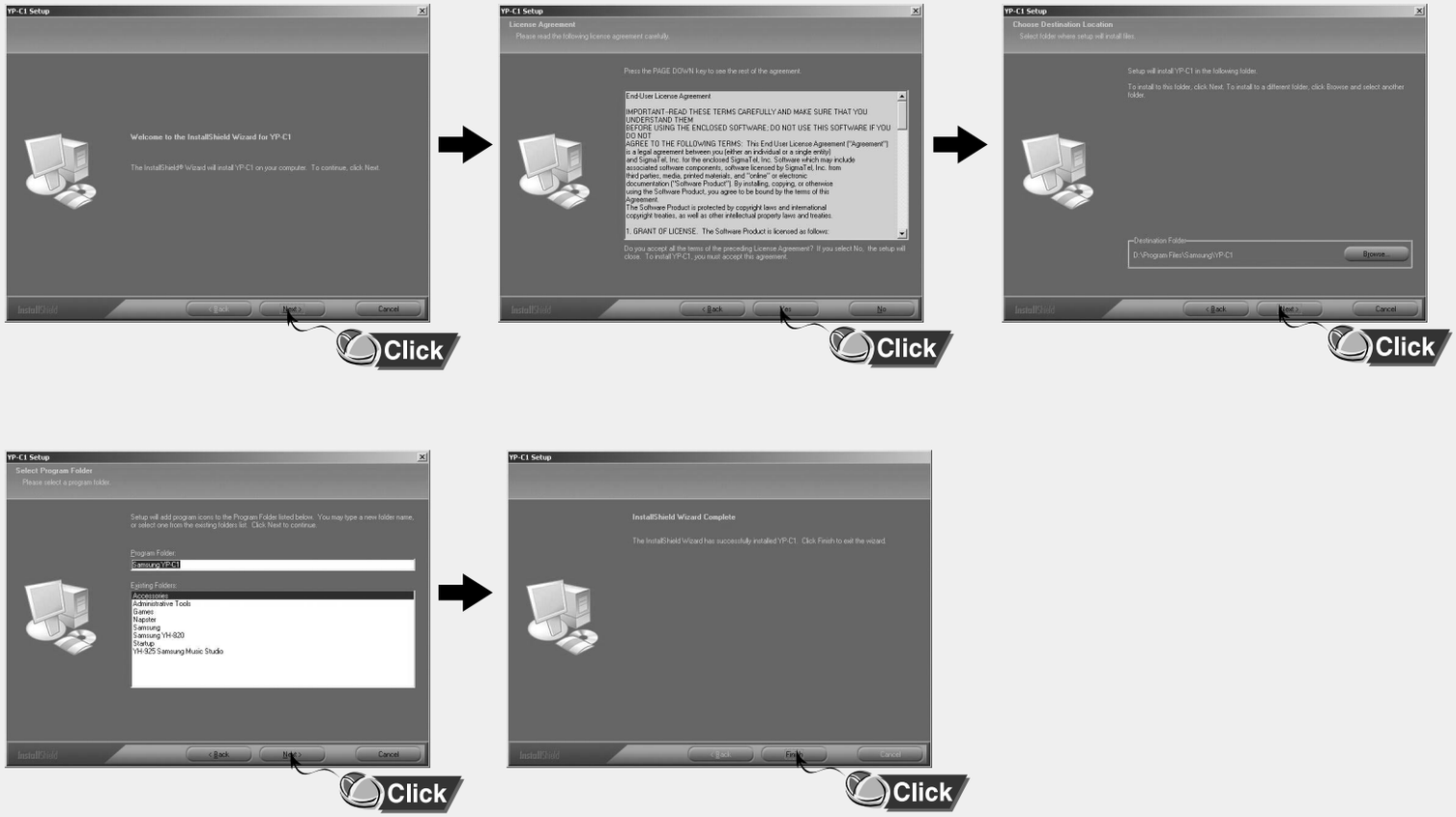

Collegamento del lettore al PC

1 Collegare lo spinotto USB alla porta USB del computer

- Se lo spinotto USB viene scollegato dal PC durante l'implementazione di un comando o nella inizializzazione durante l'installazione del driver USB, è possibile che il PC non funzioni correttamente.

2 Il driver USB viene installato e appare un messaggio che avverte che è in corso la ricerca di un nuovo dispositivo. Durante l'installazione, lo schermo del display potrebbe non essere visibile. Andare a Gestione periferiche per controllare che l'installazione sia stata completata.

3 Quando il driver USB è installato, in **[System Properties]** → **[Device Manager]** visualizzata la scritta "Samsung YP-U1 USB Device".

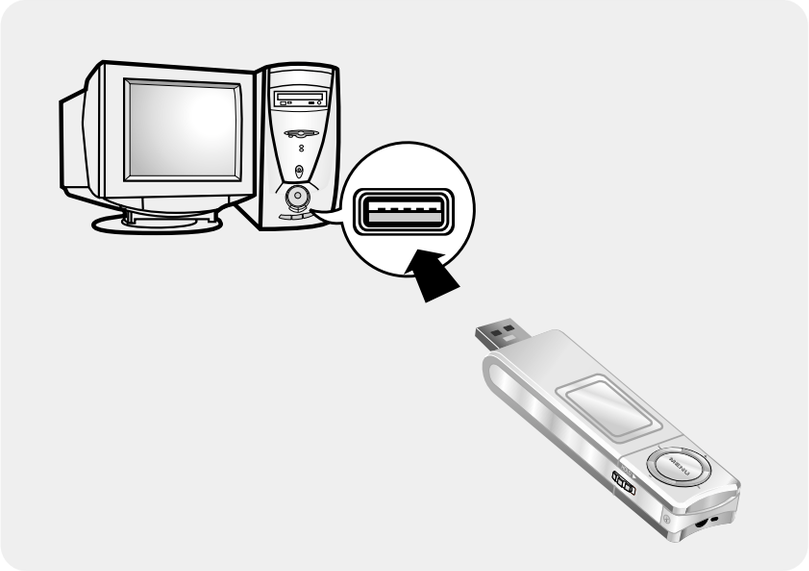

Controllo del driver USB

Windows 98SE:
Control Panel → System → Device Manager → Disk Drives → Samsung YP-U1

Windows 2000:
Control Panel → System → Hardware → Device Manager → Disk Drives → Samsung YP-U1 USB Device

Windows XP:
Control Panel → System → Hardware → Device Manager → Universal Serial Bus controllers → Disk Drives → Samsung YP-U1 USB Device

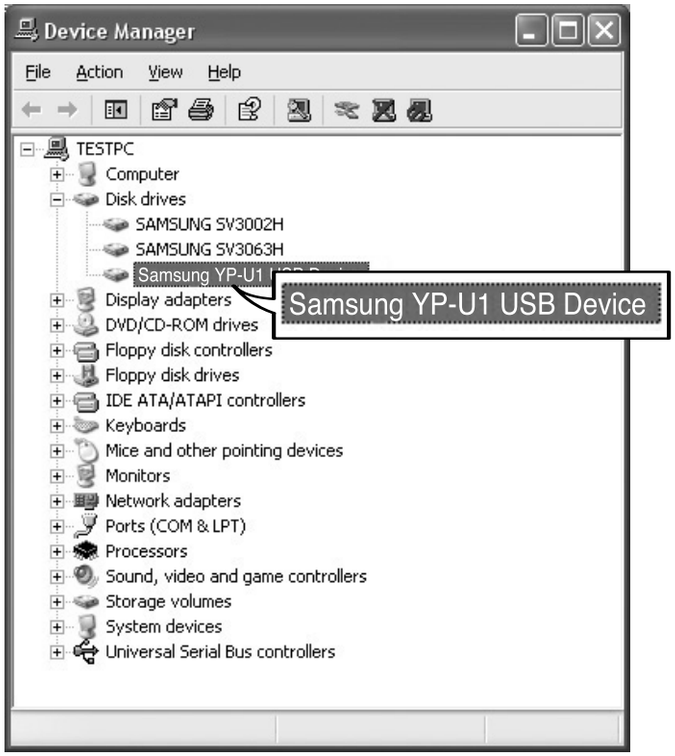

4 Nel caso in cui l'installazione del driver USB non avvenga automaticamente, fare riferimento alle istruzioni riportate alla pagina successiva.

Installazione manuale del driver USB

Se il driver USB è installato, andare in "Scaricamento e caricamento dei file".
Se il driver USB non è installato, eseguire le operazioni descritte di seguito:

In caso di errore durante l'installazione del driver USB

1 Controllare Gestione periferiche.

Windows 98SE/ME:
Control Panel → System → Device Manager
Windows 2000 / XP:
Control Panel → System → Hardware → Device Manager

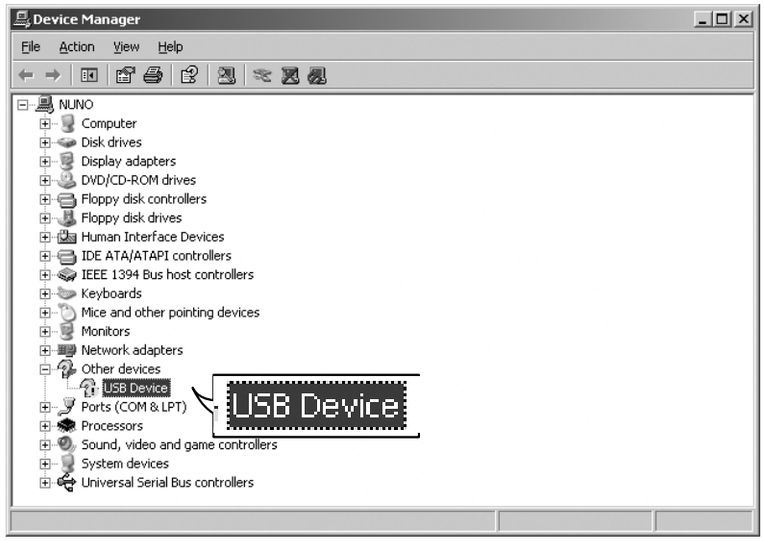

2 Controllare se vi sia una periferica con a fianco un punto esclamativo o interrogativo (visualizzata come periferica sconosciuta o periferica USB).

3 Fare doppio clic sulla periferica affiancata da un punto esclamativo o interrogativo.

Nota

- Se si usa il sistema Windows 2000 e la versione non riconosce il driver USB, occorre scaricare ed installare l'ultimo Service Pack presente sul sito windowsupdate.microsoft.com
- Il metodo di installazione può variare a seconda del tipo di computer o di sistema operativo. Rivolgersi al rivenditore di computer o a un centro di assistenza per ricevere informazioni riguardo all'installazione.
- Se, quando si installa il driver USB si presentano errori in continuazione, ricollegare lo spinotto USB dopo aver riavviato il sistema.

4 Dopo aver selezionato il driver, fare clic su **[Update Driver]**.

5 Fare clic su **[Next]**.

6 Selezionare l'opzione **[Search for a suitable driver for my device]**, quindi fare clic su **[Next]**.

7 Fare clic su **[Next]** per terminare.

ITA

Windows 98SE

Per completare l'installazione, seguire le istruzioni riportate nella finestra.

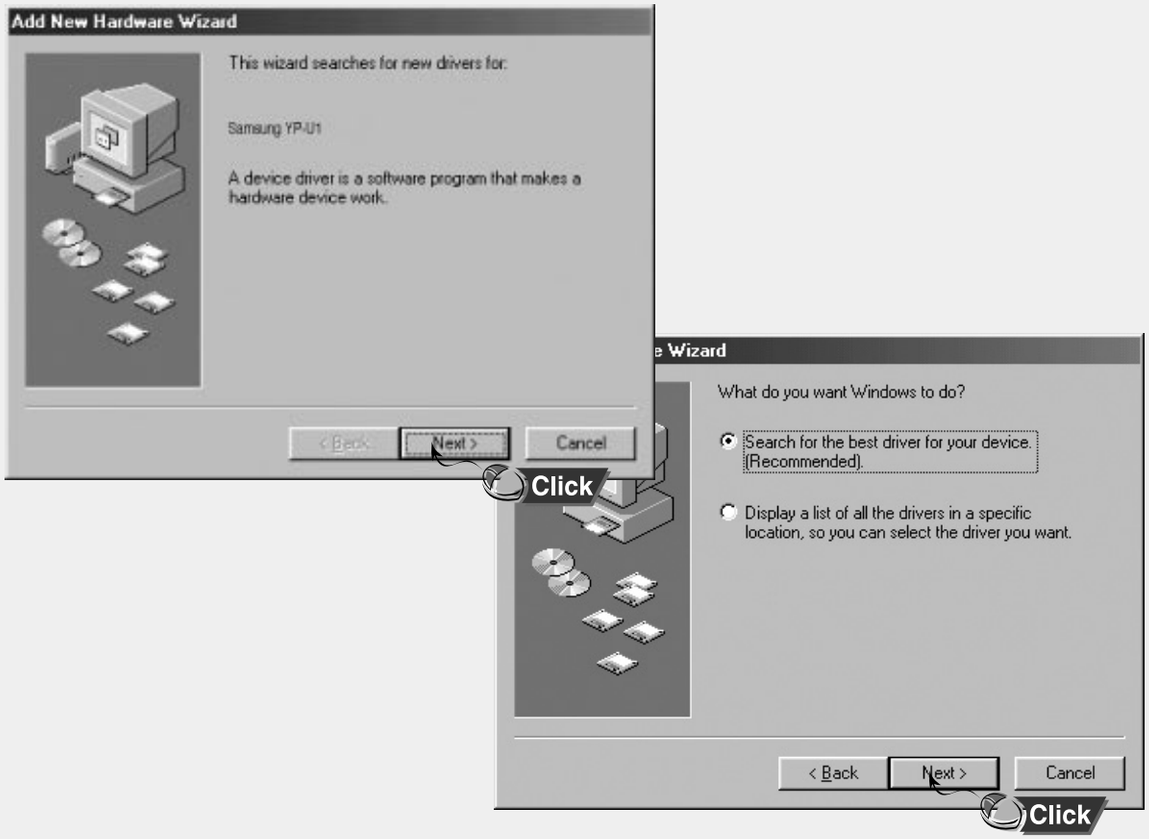

: Per completare la procedura d'installazione, riavviare il sistema.

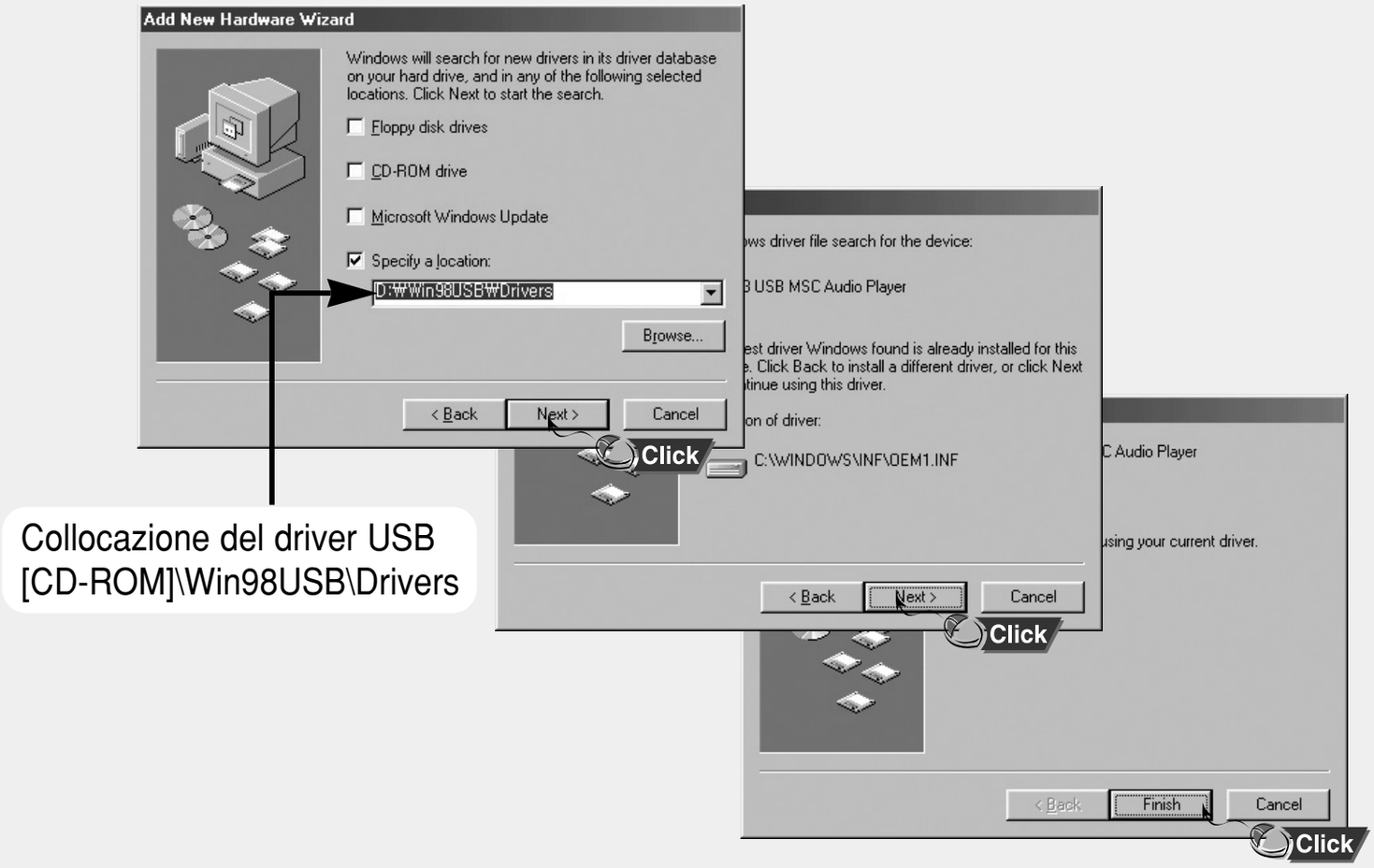

Nota

- Non è possibile utilizzare il driver USB come disco rimovibile in Windows 98SE senza aver prima installato il programma YP-U1. Occorre innanzitutto installare il driver USB.

ITA

Uso del supporto di archiviazione rimovibile (PC)

Quando il lettore MP3 è collegato al PC, questi lo vedrà come un disco rimuovibile.
File musicali e di altro genere possono quindi essere trascinati nel disco rimuovibile per essere riprodotti nel lettore MP3.

Scaricamento e caricamento dei file

1 Collegamento del lettore al PC.

2 Aprire Gestione risorse di Windows nel PC.

- Il disco rimovibile viene visualizzato in Esplora risorse di Windows.

3 Selezionare il file da salvare e trascinarlo sull'icona del disco rimovibile.
(In ordine numerico, alfabetico)

- In caso di modifica del nome dei file musicali in Windows Explorer nell'ordine 001* * * , 002* * *..., i file musicali verranno riprodotti nella sequenza indicata.

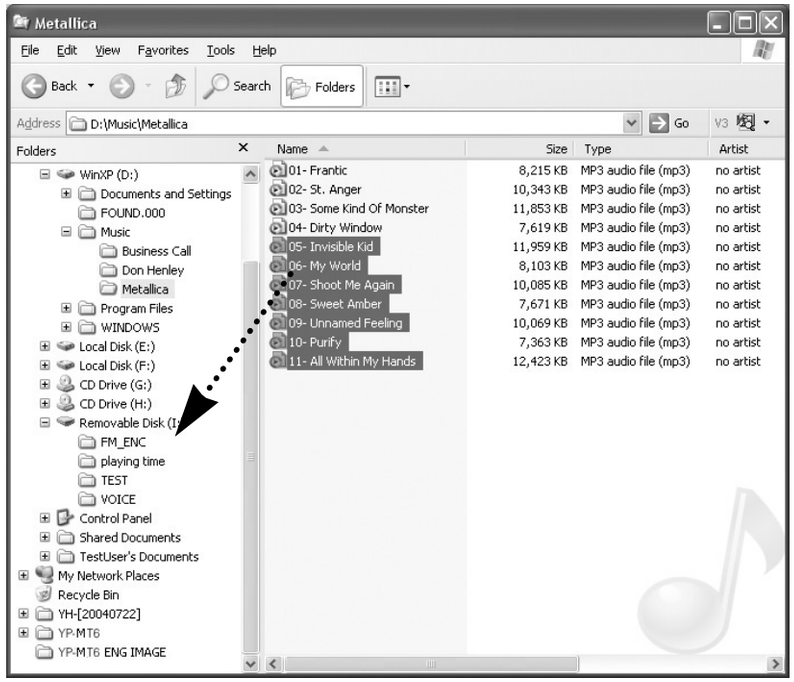

Avviso

- Il messaggio "WRITING/READING" appare durante lo scarico o il carico del file. Scollegare lo spinotto USB mentre viene visualizzato "WRITING/READING" può causare un malfunzionamento dell'apparecchio.
- La sequenza dei file musicali non dipende dall'ordine di riproduzione quando si seleziona un disco rimovibile in Gestione risorse di Windows.

Scollegamento del lettore

Alla fine del trasferimento del file, bisogna scollegare il lettore come segue:

1 Fare due volte click sulla freccia verde della barra degli strumenti situata in basso a destra della finestra.

2 Quando sullo schermo appare il messaggio **[Stop a Hardware device]** premere il tasto **[OK]** e poi scollegare il lettore.

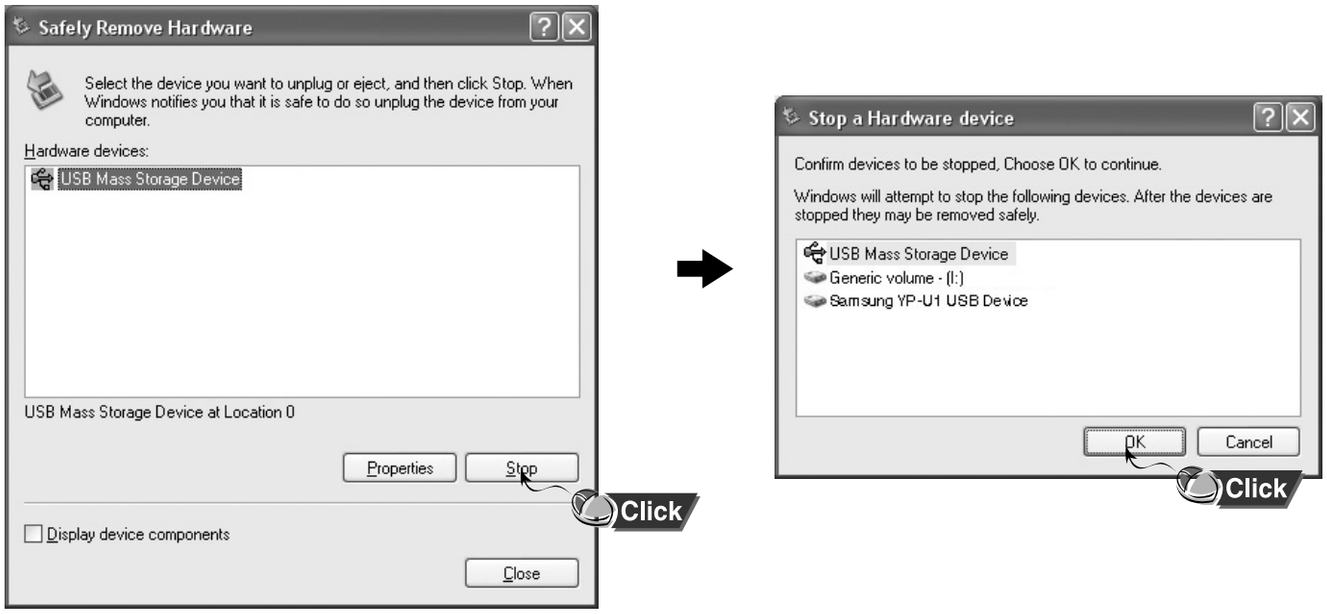

Avviso

- Se lettore viene scollegato in modo non corretto, i file del dispositivo possono danneggiarsi e non essere riproducibili.

La formattazione cancella tutti i file presenti sul lettore MP3 in modo che sia disponibile il massimo della memoria per la conservazione del nuovo file.
Questo risparmia la fatica di cancellare i file indesiderati uno alla volta.

Formattazione

1 Selezionare l'icona del disco rimovibile e fare clic con il pulsante destro del mouse per selezionare **[Format]**.

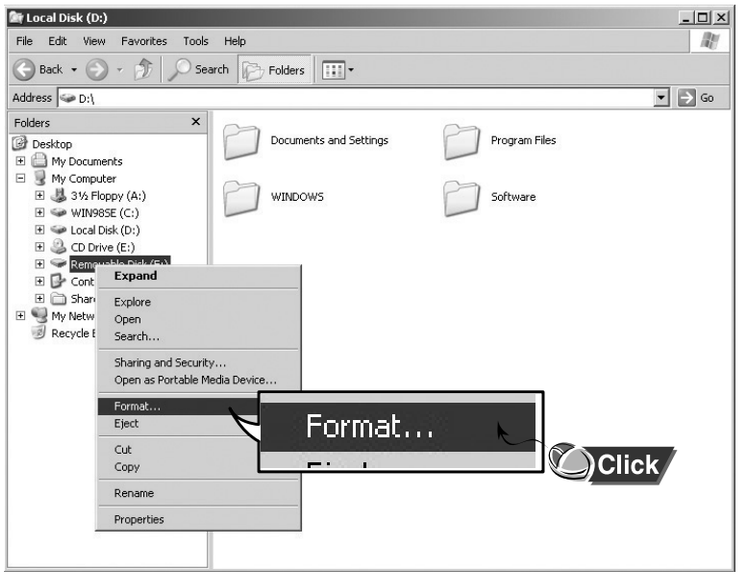

2 Fare clic su **[Start]**.

- Tutti i file salvati saranno formattati.
- Per modificare il nome del disco rimovibile, selezionare **[Volume label].**

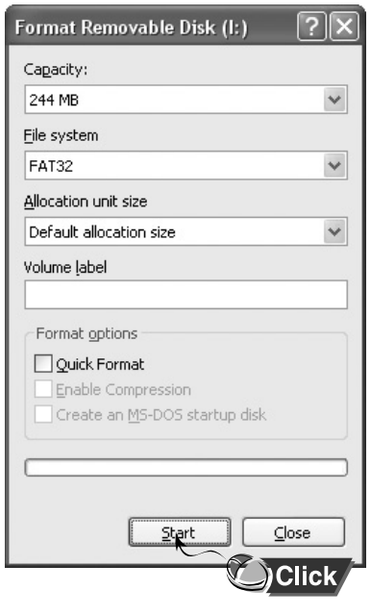

Nota

- Con la formattazione, tutti i menu precedentemente pre-impostati e qualunque file di canzoni o di dati pre-esistente sarà cancellato.
- Procedere con cautela in quanto i file formattati non possono essere recuperati.

Installazione di Media Studio

Media Studio è il programma che consente di scaricare file musicali sul lettore e riprodurli sul PC.

1 Inserire il CD di installazione nell'unità CD-ROM.
Selezionare **[Install Samsung Media Studio].**

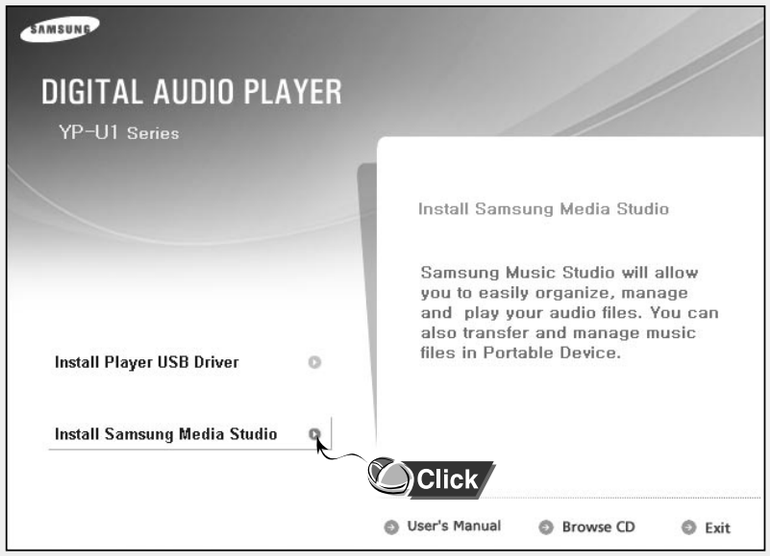

2 Selezionare la lingua.

ITA

3 Per completare l'installazione, seguire le istruzioni riportate nella finestra.

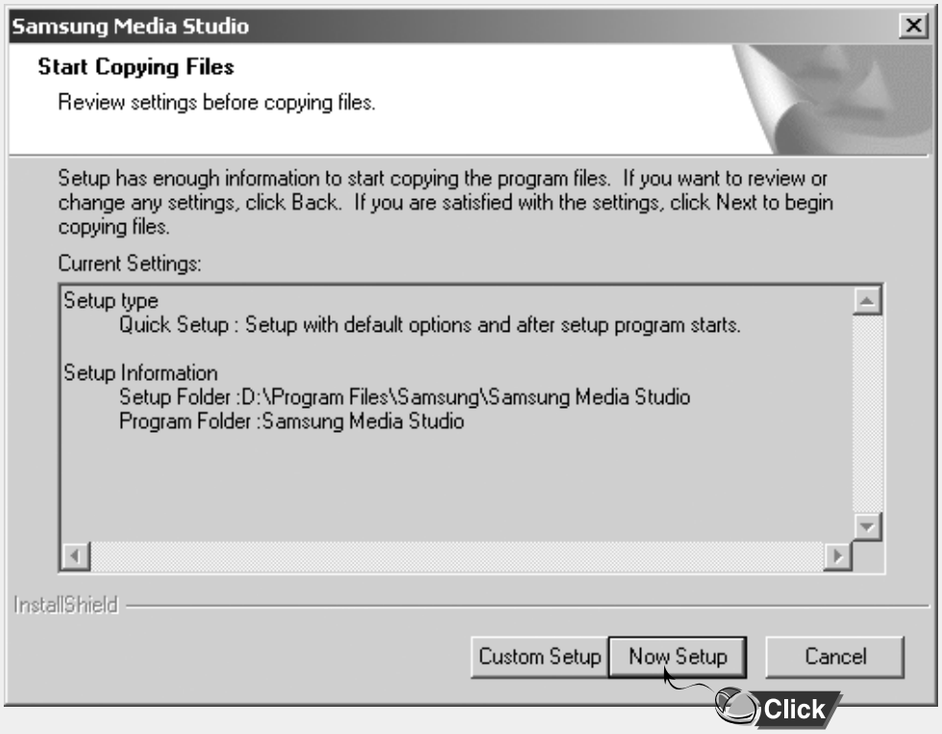

● Fare click sull'icona Media Studio sul desktop.

Teletrasmissione degli archivi di musica

1 Collegare il lettore al PC.

● Compare una finestra di connessione al dispositivo sulla destra dello schermo. Select [Device] → [Show device Window] sulla parte alta dello schermo se la finestra di connessione al dispositivo non compare automaticamente.

2 Selezionare la cartella con il/i file che si vuole trasferire dalla finestra [Library].

● I file musicali della cartella compaiono al centro dello schermo.

ITA

3 Quando compaiono i file musicali, selezionare quello/i che si desidera trasferire e premere il tasto [Transfer] .

● Il/i file selezionati vengono trasferiti al lettore.

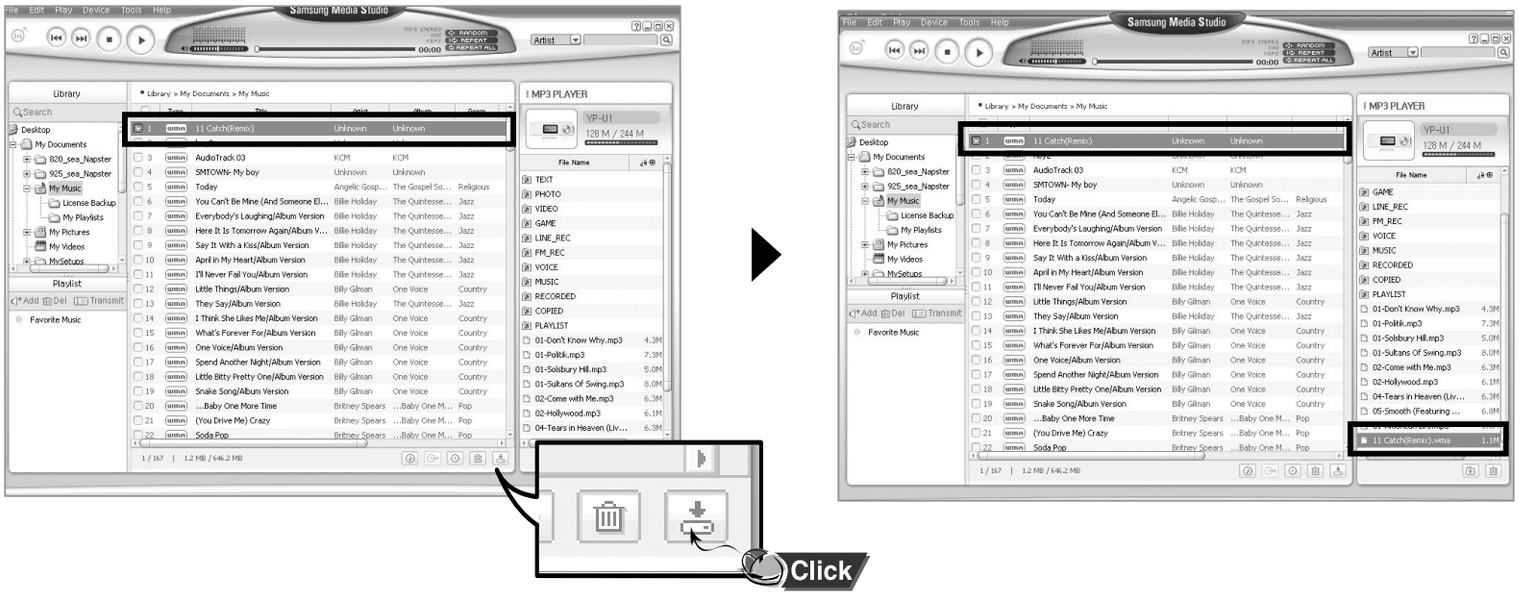

Nota

- Per informazioni più dettagliate vedere **[Help].**

Formattazione del lettore

1 Collegare il lettore al PC.

2 Premere [Device] → [Format] nella parte alta dello schermo.

3 Premere il tasto [Start] quando compare la schermata formattazione

- La memoria del lettore viene formattata e tutti i file memorizzati vengono cancellati.

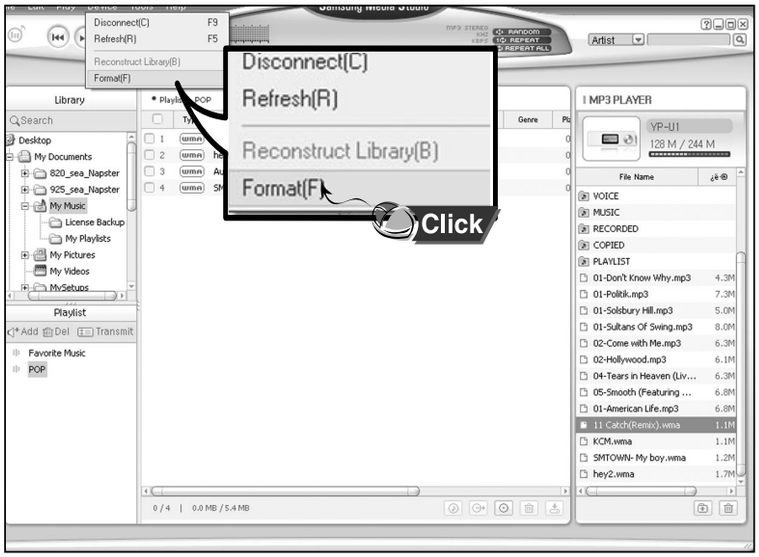

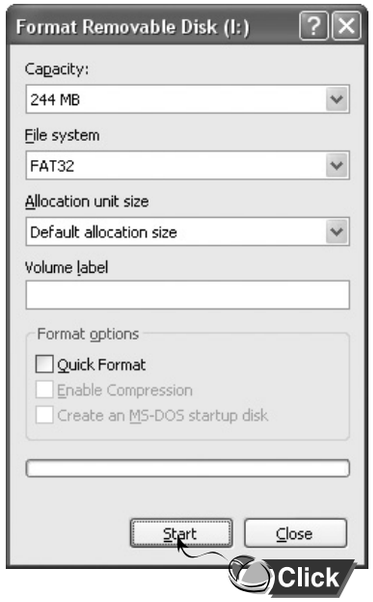

Nota

- Per informazioni più dettagliate vedere **[Help].**

ITA

Rippaggio di tracce da un CD audio

1 Inserire il Cd con le tracce da rippare nel drive CD-ROM del PC.

2 Premere il tasto [Search Audio CD] nella parte bassa dello schermo

- Vengono visualizzate le tracce del CD.

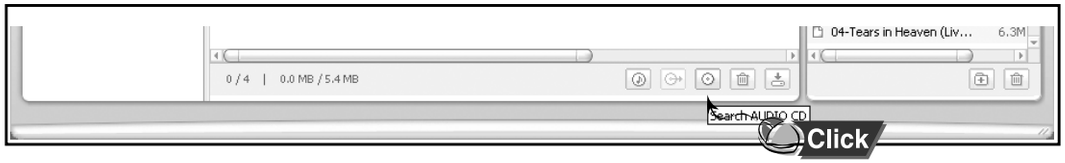

3 Selezionare le tracce da rippare e premere il tasto [Rip a CD] .

- Il file selezionato è convertito in un file MP3.
- Selezionare [Tools]→[Audio Source Format Conversion Settings] sulla parte alta dello schermo per modificare le impostazioni di rippaggio.

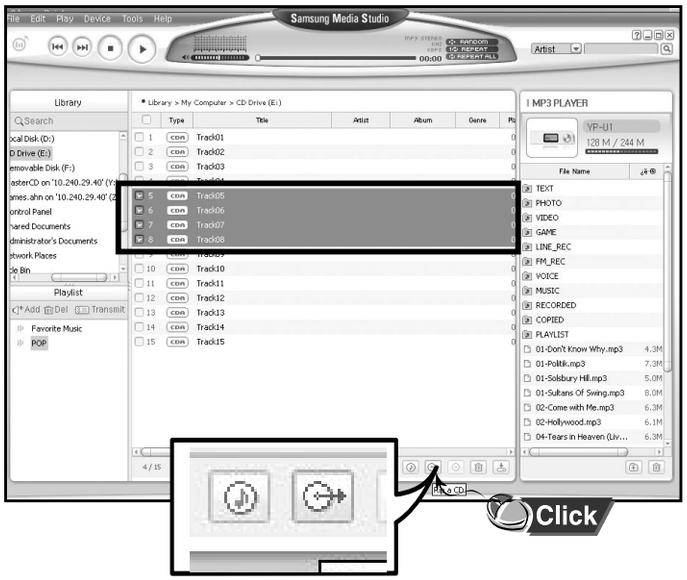

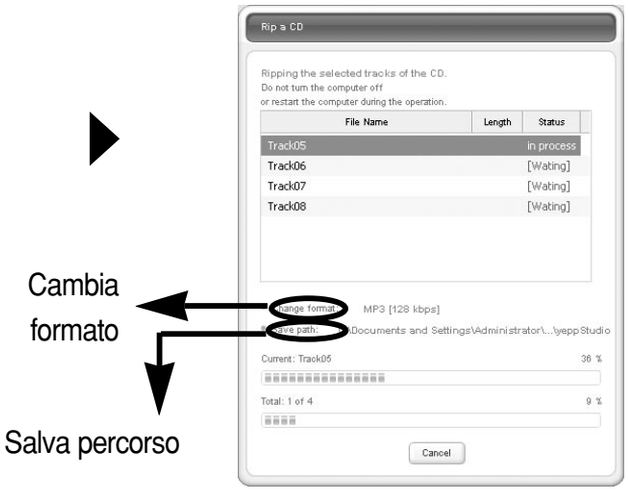

Nota

- Per informazioni più dettagliate vedere **[Help].**

Creazione di una cartella

1 Collegare il lettore al PC.

2 Premere il tasto **[Create Folder]** nella parte bassa della finestra di connessione ad un dispositivo.

3 Inserire il nome della nuova cartella quando compare la schermata di immissione.

- Viene create una nuova cartella.
- Se si apre una nuova cartella e si trasferisce un file, questo viene trasferito nella cartella appena creata.

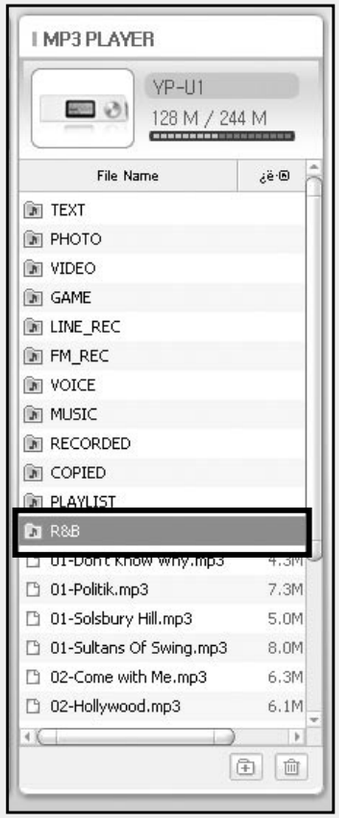

Nota

- Per informazioni più dettagliate vedere **[Help].**

ITA

Cancellazione di un file

1 Collegare il lettore al PC.

2 Premere il tasto **[Delete]** nella parte bassa della finestra di connessione ad un dispositivo dopo aver selezionato i file o le cartelle richieste dalla finestra di connessione ad un dispositivo.

3 Premere il tasto [Confirm] quando compare la schermata Confirm Deletion

● La cartella o il file selezionati vengono cancellati.

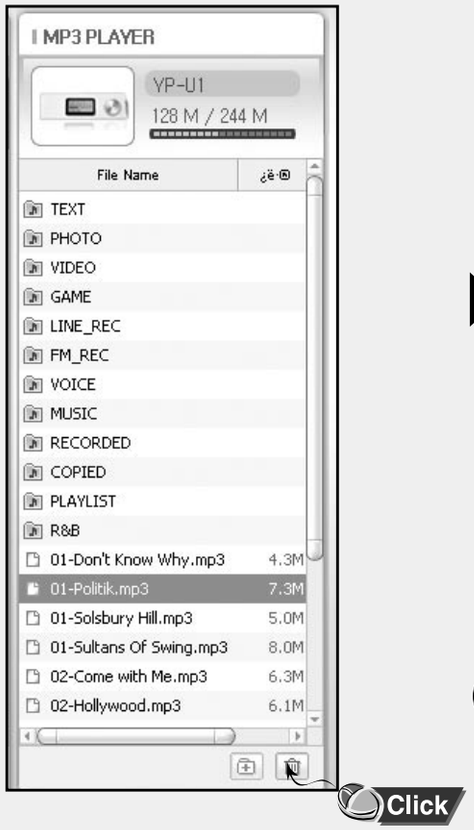

Nota

- Per informazioni più dettagliate vedere **[Help].**

Per visualizzare l’help su Media Studio

Eseguire il programma Media Studio e premere F1.

- Apparirà la funzione Help.

Fare click su [Help] nella parte alta dello schermo.

- Fare clic su Help ed apparirà la finestra di Help.

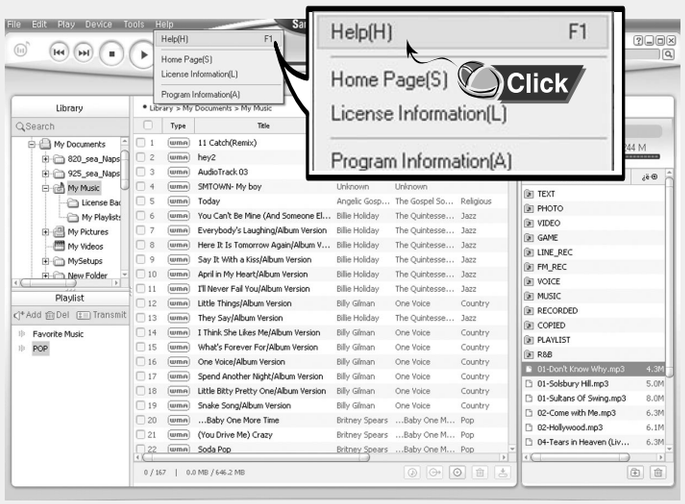

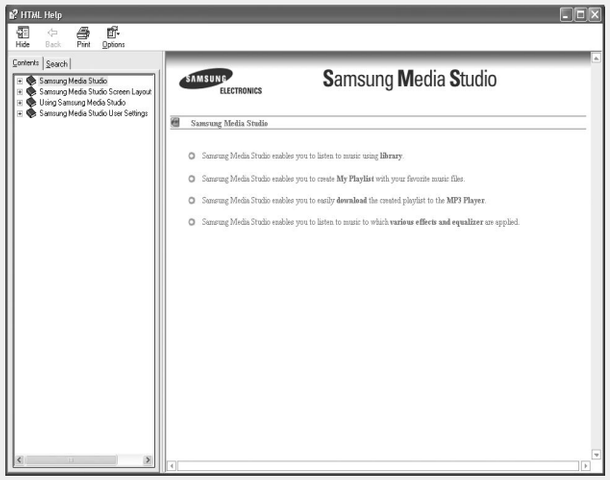

Nota

- La tecnologia di riconoscimento musicale ed i relativi dati sono forniti da Gracenote e Gracenote CDDB® Music Recognition Service℠.
- CDDB è un marchio registrato di Gracenote. I loghi ed i marchi Gracenote, Gracenote CDDB e "Powered by Gracenote CDDB" sono marchi depositati di Gracenote. Music Recognition Service e MRS sono marchi di servizio appartenenti a Gracenote.

ITA

Riproduzione musicale e spegnimento dell'apparecchio

Assicurarsi che il lettore sia completamente carico e che le cuffie siano collegate.

Accensione / Spegnimento dell'apparecchio

Accensione : Premere il tasto ▶II per accendere l'apparecchio.
Spegnimento : Tenere premuto il tasto ▶II per spegnere l'apparecchio.

Riproduzione musicale

Premere il tasto ▶II.

- La riproduzione ha inizio.

Pausa della musica (spegnimento)

Premere il tasto ▶II per mettere in pausa la riproduzione.

- Se non si preme alcun tasto entro 10 secondi (il numero di secondi varia a seconda delle impostazioni), il lettore si spegne automaticamente.
- In modalità Pausa, premere brevemente sullo stesso tasto ▶II per riprendere la riproduzione.

Regolazione del volume

Premere ━ , ✚ per regolare il volume su un valore compreso fra 00 e 30.

Nota

- Se il nome del file non viene visualizzato correttamente, portarsi su **[Settings] → [Language] → [ID3-Tag]** e modificare l'impostazione relativa alla lingua.
- I file WMA possono essere riprodotti come file musicali solo con un tasso di compressione di 48-192 Kbps.
- La durata dello spegnimento può essere impostata nel menu.

Funzione di blocco (Hold)

Nella modalità di blocco (Hold), tutti i tasti sono disattivati.

Far scorrere l'interruttore del lettore nella direzione della freccia.

✻ Quando si preme un tasto, sul display verrà visualizzato il messaggio “ HOLD!”.

ITA

Registrazione della voce

✻ Per passare dalla modalità Voce ad altre modalità, consultare la sezione “Modifica della modalità”.

1 Premere e tenere premuto il tasto **REC** per avviare la registrazione vocale.

2 Premere di nuovo il tasto **REC** per interrompere la registrazione e salvare il file vocale.

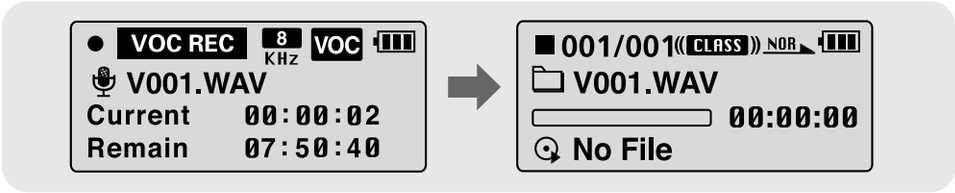

Nota

- I file vengono registrati nell’ordine V001,V002.....,
  e salvati come file WAV nella cartella VOICE dopo la registrazione.
- Quando la memoria è esaurita, la registrazione si arresta automaticamente.

Ricerca di file musicali/vocali

Per ricercare segmenti specifici durante la riproduzione

- Durante la riproduzione, premere e tenere premuto ⏮ , ⏭ per cercare la sezione che si desidera ascoltare.
- Per ritornare alla riproduzione normale, rilasciare ⏮, ⏭ .

Per cambiare brano durante la riproduzione

- Premere brevemente ⏭ durante la riproduzione per eseguire il brano successivo.
- Dopo l'avvio della riproduzione, premere brevemente (entro 5 secondi) ⏮ per portarsi sul brano precedente e riprodurlo. Premere brevemente ⏮ dopo cinque secondi per riprodurre il brano corrente dall'inizio.

Per cambiare brano in fase di interruzione

- Premere ⏮ , ⏭ nella modalita di arresto per passare al brano precedente/ successivo.

Nota

- File VBR (Variable Bit Rate): Si tratta di file che cambiano di continuo il tasso di compressione a seconda del tipo di suoni contenuti nel file.
- Nel caso di file VBR, non è possibile spostarsi e riprodurre la traccia precedente anche se si preme il joystick nella posizione ⏮ entro 5 secondi dall'inizio della riproduzione.
- I file scaricati in formato MP2 o MP1 la cui estensione è stata modificata in formato MP3, potrebbero non funzionare.

Punto di inizio

Durante la riproduzione di file musicali, premere brevemente il tasto **A↔B** all'inizio del loop che si desidera impostare.

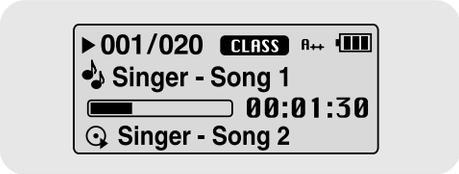

- **A↔** appare sul display.

Punto finale

Alla fine del loop, premere di nuovo il tasto **A↔B** per qualche secondo.

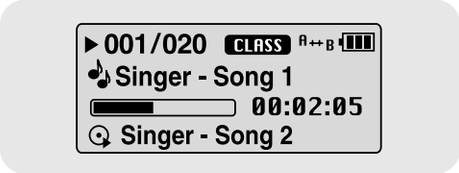

- **A↔B** appare sul display.
- La sequenza viene riprodotta ripetutamente.

Premere brevemente il tasto A↔B per cancellare la ripetizione loop.

Nota

- La ripetizione loop è automaticamente disattivata se si effettua una ricerca rapida con i tasti ⏮ e ⏭.

ITA

Opzioni della modalità MENU

Premere e tenere premuto il tasto MENU per passare alla modalità MENU.

Utilizzare ▬ , ✚ per spostarsi quindi premere brevemente il tasto **MENU** per selezionare il menu desiderato.

Tenere premuto il tasto **MENU** per uscire dalla modalità MENU.

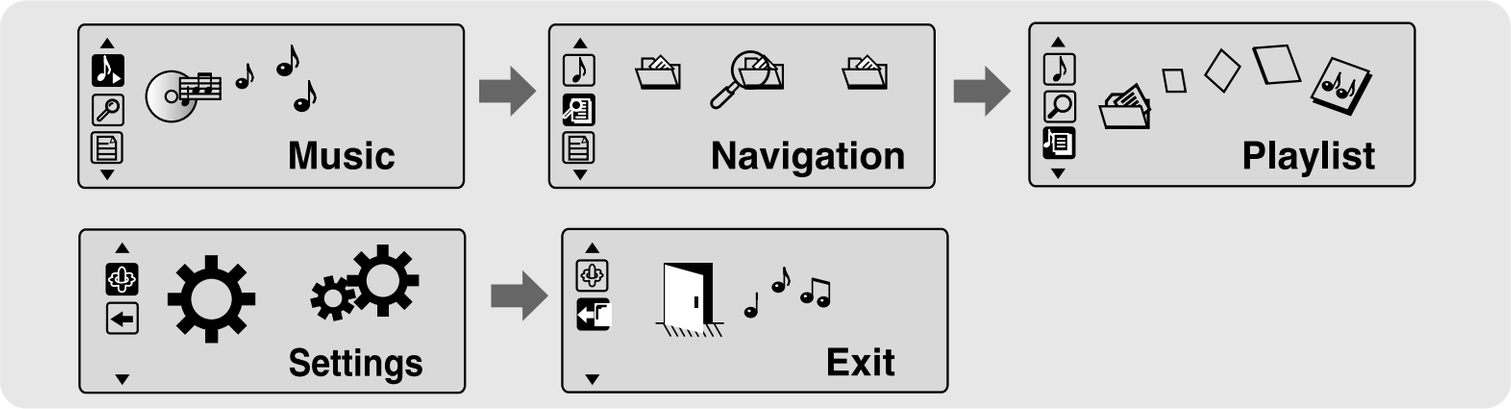

- Music : consente di verificare il brano in corso di riproduzione.
- Navigation : serve per passare alla modalita di navigazione e sfogliare file e cartelle.
- Playlist : serve per riprodurre solo i file desiderati.
- Settings : servono per impostare le funzioni del lettore
- Exit : consente di uscire dalla modalità MENU.

Nota

- Se non si preme alcun tasto entro 25 secondi, la modalità Menu sarà disattivata.
- Per modificare la lingua nella schermata dei menu, andare in [Settings] → [Language] → [Menu].

Utilizzo della navigazione

La funzione di navigazione consente di ricercare i file o di modificare la modalità in modo semplice.

1 Premere il tasto **MENU** per attivare la modalità “Navigation”, oppure premere e tenere premuto il tasto **MENU** per portarsi sul menu, quindi selezionare “Navigation” nel menu.

2 Selezionare il file o la cartella che si desidera riprodurre.

- ⏮ : per spostarsi ad una cartella di livello superiore.
- ⏭ : per spostarsi ad una cartella di livello inferiore.
- ➖, ➕ : per spostarsi su un file o una cartella all’interno dello stesso gruppo.
- **MENU** : per spostarsi sulla cartella inferiore successiva. In assenza di una cartella di livello inferiore, il file selezionato sarà inserito nella lista di riproduzione.

3 Premere il tasto ▶II.

- Sarà riprodotto il file selezionato.

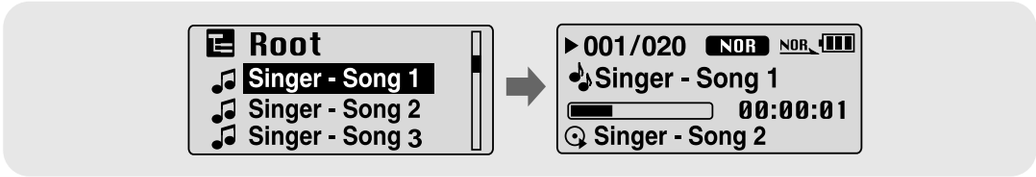

Nota

- Tenere premuto il tasto **MENU** per abbandonare la modalità Navigazione.

ITA

Modifica della modalità

Per modificare la modalità, seguire le istruzioni riportate di seguito.
Esempio: per passare dalla modalità Voce alla modalità Musica

1 Premere il tasto **MENU** nella modalità Voce.

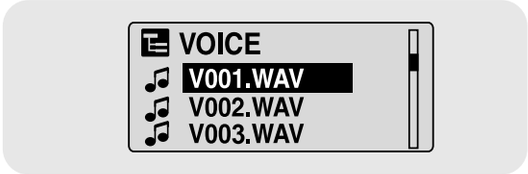

2 Usare ⏮ per passare alla cartella superiore.

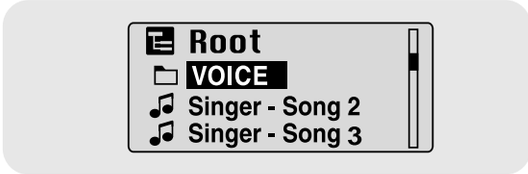

3 Utilizzare ▬ , ✚ per passare al file musicale desiderato, quindi premere il tasto ▶II .

● Dato che il sistema è passato alla modalità Musica, il file selezionato verrà riprodotto.

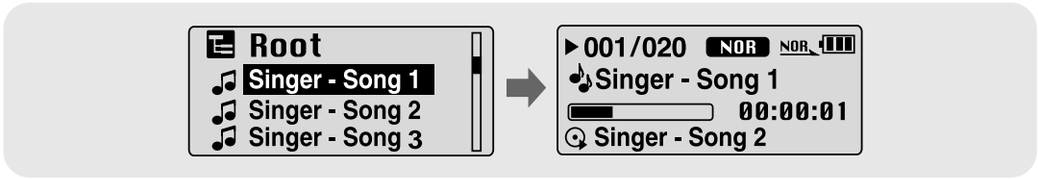

Riproduzione/Disattivazione della riproduzione della cartella

▶ Riproduzione della cartella

1 Premere il tasto **MENU** per passare alla modalità “Navigation”.

2 Utilizzare ━ , ✚ per passare alla cartella desiderata e premere il tasto **▶II**.

- Quando appare " 🗀 ", il file selezionato verrà riprodotto.

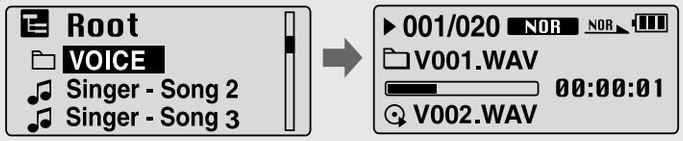

▶ Disattivazione della riproduzione della cartella

1 Durante la riproduzione della cartella, premere il tasto **MENU** per passare alla modalità “Navigation”.

2 Utilizzare ━ ,✚ per passare al file desiderato e premere il tasto **▶II**.

- Dopo aver disattivato la riproduzione della cartella, verrà visualizzato il simbolo " ♪ " e il file selezionato sarà riprodotto.

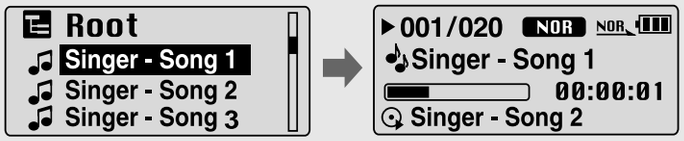

ITA

Impostazione dell'elenco di riproduzione

- In modalità Navigazione, spostarsi sul file desiderato e premere il tasto **MENU**.
  - Il file selezionato sarà contrassegnato.
  - Per annullare le impostazioni dell'elenco di riproduzione, portarsi sul file contrassegnato, sempre in modalità Navigazione, e premere nuovamente il tasto **MENU**.

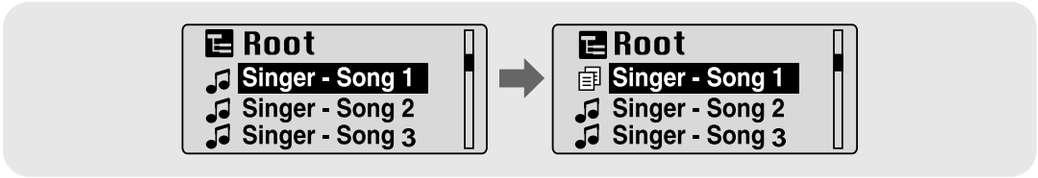

Riproduzione della sequenza brani

1 Selezionare la voce "Playlist" nel menu.

- Verrà visualizzata la sequenza brani selezionata.

2 Spostarsi sul file che si desidera riprodurre e premere il tasto ▶II.

- Viene visualizzato il simbolo " " e il file selezionato sarà riprodotto.

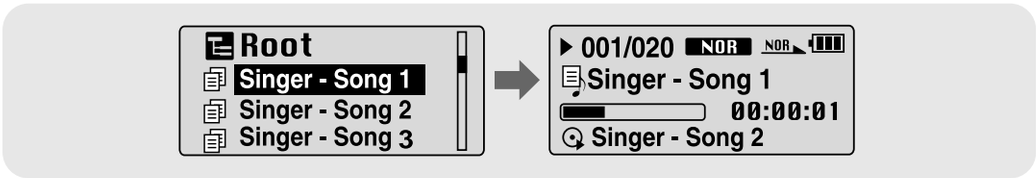

1 Selezionare **Settings** nel MENU.
(Fare riferimento alla sezione “Opzioni della modalità MENU”)

2 In Settings, utilizzare −, + per spostarsi sulla funzione desiderata quindi premere il tasto **MENU** per confermare la scelta.

● Per passare a un menu precedente, usare il tasto ⏮ o selezionare Return.

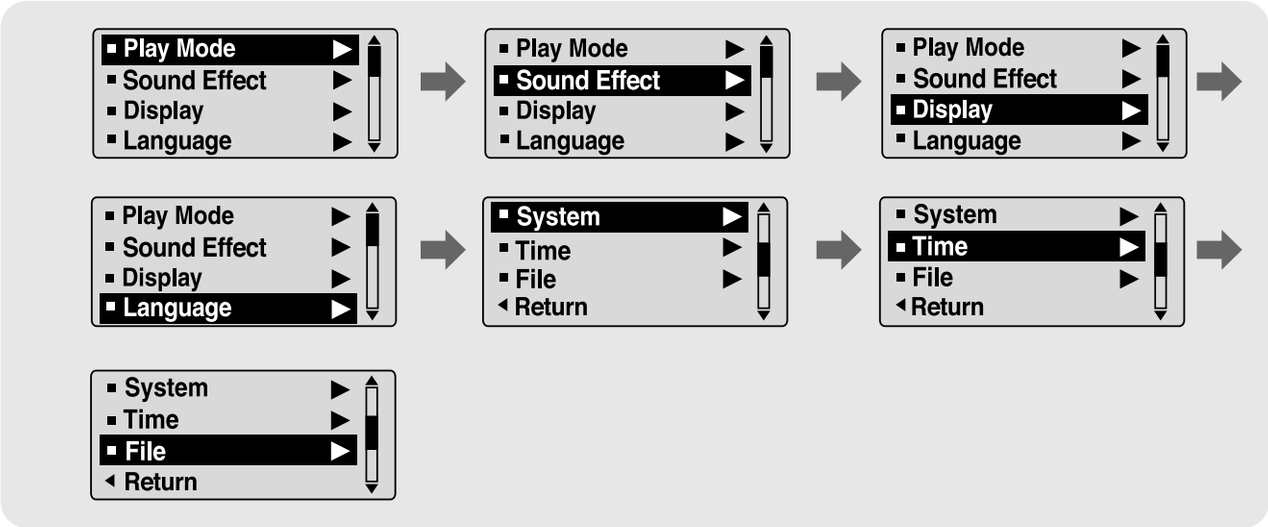

ITA

Selezione della modalità di riproduzione

1 Selezionare **Play Mode** nel menu Settings.

2 In modalità Play, utilizzare ━, ✚ per passare alla modalità desiderata e premere il tasto **MENU** per confermare.

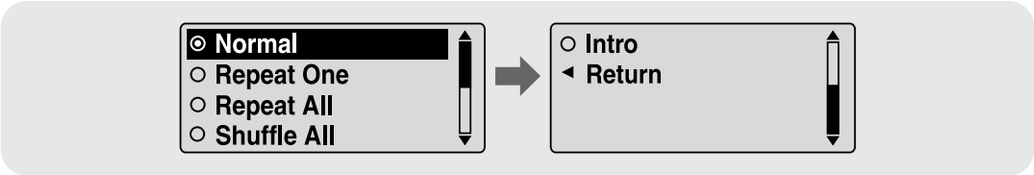

- Normal : consente di riprodurre tutti i brani in ordine una volta.
- Repeat One : consente di ripetere un brano.
- Repeat All : consente di ripetere tutti i brani.
- Shuffle All : consente di riprodurre i brani in ordine casuale.
- Intro : consente di riprodurre i primi secondi di un file musicale.
- Return : serve per passare a un menu precedente

Selezionare **Sound Effect** in "Settings".

Preset EQ

- Utilizzare ▬, ✚ per passare alla modalità audio desiderata, quindi premere il tasto **MENU**.
- **Normal** → **Classic** → **Jazz** → **Rock** → **User EQ**
- Selezionare User EQ per impostare l'equalizzatore come desiderato.

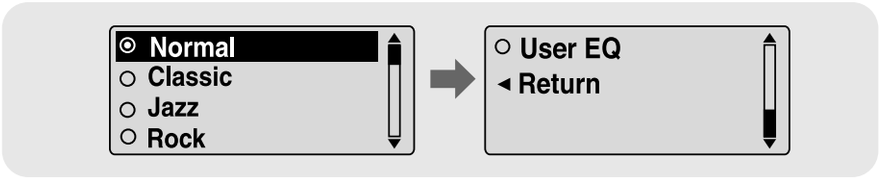

Bass Booster

- Utilizzare ▬, ✚ per attivare (On) o disattivare (Off) la funzione Bass Booster, quindi premere il tasto "M".
- La funzione Bass Booster viene applicata quando si seleziona una delle seguenti opzioni nell'equalizzatore preimpostato: Normal, Classic, Jazz oppure Rock.
- **On**: durante la riproduzione della musica, i bassi vengono enfatizzati nell'audio preimpostato.
- **Off**: la musica viene riprodotta nell'audio preimpostato.

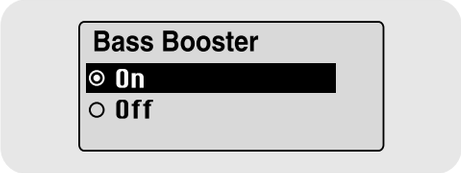

User EQ Set

- Se come equalizzatore preimpostato è stato selezionato quello User, l'equalizzatore può essere impostato a proprio piacimento nella sezione User EQ.
- Utilizzare ⏮, ⏭ per spostarsi a destra o sinistra e usare ▬, ✚ per regolare il livello. Premere il pulsante "MENU" al termine dell'impostazione.

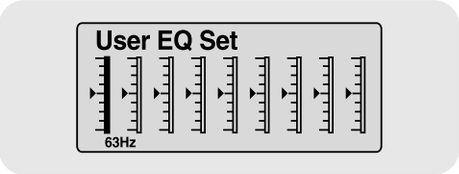

ITA

Regolazione della visualizzazione

Selezionare **Display** in “Settings”.

Scroll

[Type]

- Utilizzare ▬ , ✚ per selezionare il tipo di scorrimento.
- **Horizontal** : il titolo del file musicale si sposta orizzontalmente.
- **Vertical** : il titolo del file musicale si sposta verticalmente.

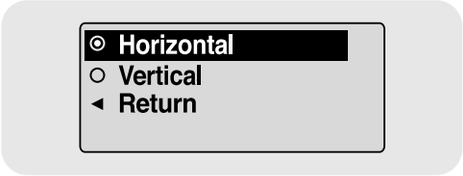

[Speed]

- Utilizzare ▬, ✚ per impostare la velocità di scorrimento su un valore compreso fra X1 e X5 in modo da regolare la velocita di movimento dei titoli dei brani.

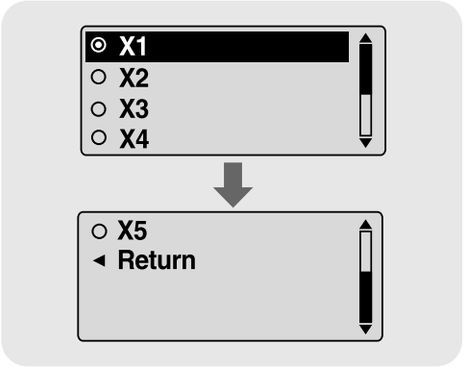

Tempo di visualizzazione

- Utilizzare ▬ , ✚ per selezionare il tempo di visualizzazione.
- **Play Time:** viene visualizzato il tempo di riproduzione corrente.
- **Remain Time:** viene visualizzato il tempo rimasto rispetto al tempo di riproduzione totale.
- **Remain Time:** viene visualizzato il tempo di riproduzione totale.

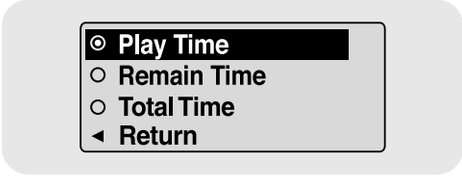

Backlight

- Utilizzare −, + per impostare il tempo di disattivazione della luce dello schermo LCD su un valore compreso fra Off e 60 secondi.
- Quando si sceglie l'impostazione On, la luce resta sempre accesa.

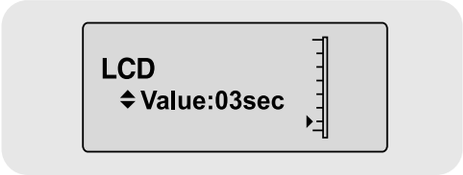

Contrast

- Utilizzare −, + per impostare il valore del contrasto (da 0 a 10) in modo da regolare la luminosità dello schermo.

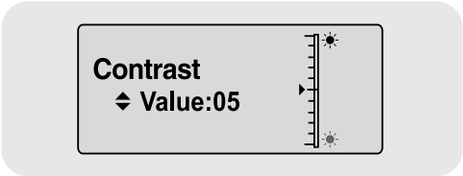

Tag

- Utilizzare −, + per attivare (On) o disattivare (Off) l'opzione Tag.
- **On**: se il file musicale è provvisto di informazioni tag, queste ultime vengono visualizzate. Se il file musicale non è provvisto di informazioni tag, viene visualizzato il nome del file.
- **Off**: viene visualizzato il nome del file musicale.

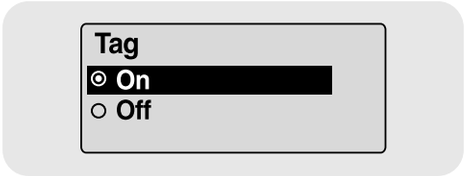

Bitrate

- Utilizzare −, + per selezionare Bitrate "On" oppure "Off".
- **On:** la velocita in bit viene visualizzata nella parte superiore dello schermo.
- **Off:** il numero totale di brani viene visualizzato nella parte superiore dello schermo.

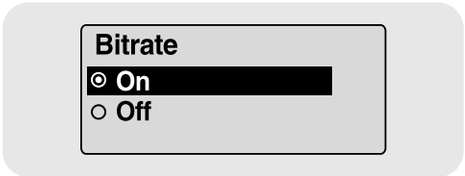

Impostazioni lingua

Selezionare **Language** in "Settings".

Menu

- Utilizzare ━ , ✚ per selezionare la lingua di visualizzazione del menu.
- **Chinese(S)** → **Chinese(T)** → **Dutch** → **English** → **French** → **German** → **Hungarian** → **Italian** → **Japanese** → **Korean** → **Polish** → **Portuguese** → **Russian** → **Spanish** → **Swedish**

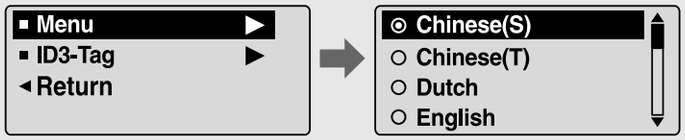

ID3-Tag

- Utilizzare ━ , ✚ per selezionare la lingua di visualizzazione delle informazioni tag.
- **Afrikaans** → **Basque** → **Catalan** → **Chinese(S)** → **Chinese(T)** → **Czech** → **Danish** → **Dutch** → **English** → **Estonian** → **Finnish** → **French** → **German** → **Greek** → **Hrvatski** → **Hungarian** → **Icelandic** → **Itallian** → **Japanese** → **Korean** → **Norwegian** → **Polish** → **Portuguese** → **Romany** → **Russian** → **Slovak** → **Slovene** → **Spanish** → **Swedish** → **Turkish** → **Vietnamese** → **Return**

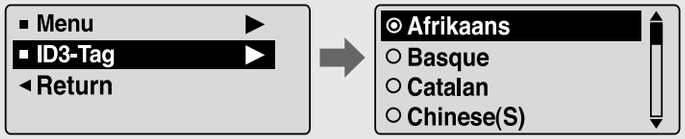

Nota

- Che cos'e un tag ID3
  Si tratta di un'etichetta allegata a un file MP3 e contenente informazioni relative al file: titolo, artista, album, anno, genere e un campo per i commenti.
- È possibile modificare o aggiungere le lingue supportate.

Selezionare **System** in "Settings".

Resume

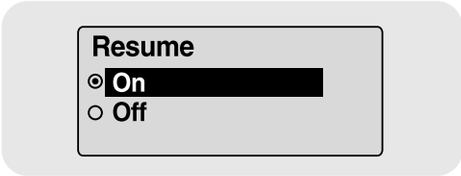

- Utilizzare ▬ ,✚ per attivare (On) o disattivare (Off) la funzione “Resume”.
- **On**: in caso di riavvio della riproduzione dopo un’interruzione, la musica viene riprodotta dal punto di interruzione.
- **Off**: in caso di riavvio della riproduzione dopo un’interruzione, la musica viene riprodotta dall’inizio.

Default vol

- Utilizzare ▬ ,✚ per impostare il volume predefinito su un valore compreso fra 0 e 30 (max.).
- In caso di riaccensione dell’apparecchio dopo aver impostato il volume sul valore predefinito, la musica verrà riprodotta al volume predefinito.
- Se l’apparecchio viene nuovamente acceso dopo aver regolato il volume entro la gamma di valori predefiniti previsti, i brani musicali vengono riprodotti con il volume utilizzato in precedenza.

Search Speed

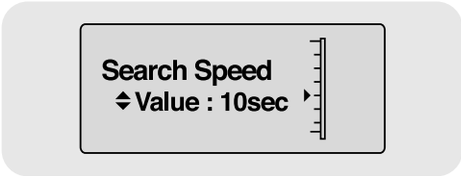

- Utilizzare ▬, ✚ per impostare il parametro "Search Speed" (Velocita di ricerca) su un valore compreso fra 1 sec e 1 min.
- Quando si tiene premuto ⏮ , ⏭ per cercare un brano, è possibile regolare la velocita di ricerca.

Nota

- Nel caso di file VBR oppure Ogg, la velocità di ricerca potrebbe non essere uniforme.

Skip Interval

- Utilizzare −, + per impostare l'intervallo da saltare su un valore compreso fra 5 sec e 10 min.
- Se si preme ⏮ , ⏭ nella modalita musica, è possibile cercare un brano in base a un'ora prestabilita.
- Nell'impostazione "1 Track", e possibile passare al brano precedente o a quello successivo premendo ⏮ , ⏭.

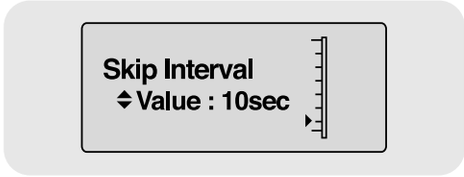

Nota

- Nel caso di file VBR oppure Ogg, l'intervallo da saltare potrebbe non essere uniforme.

Default Set

- Utilizzare −,+ per attivare (Yes) o disattivare (No) l'impostazione predefinita.
- **Yes** : tutte le impostazioni selezionate verranno riportate ai valori iniziali.
- **No** : tutte le impostazioni selezionate rimarranno come sono.

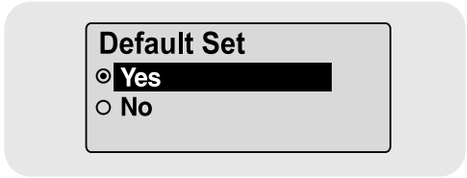

Beep

- Utilizzare −,+ per attivare o disattivare il bip ("On" oppure "Off").
- **On**: ogni volta che si preme il tasto l'unità emette un bip.
- **Off**: quando si preme il tasto non viene emesso alcun bip.

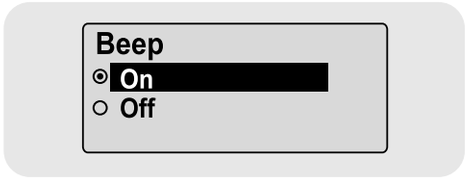

About

- Se si seleziona About, verranno visualizzate le informazioni sulla versione, il numero totale di brani e la capacità rimasta.

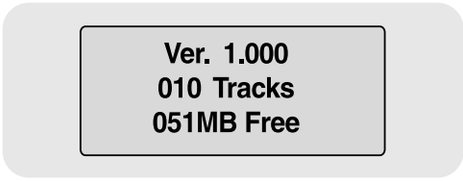

Tempo di spegnimento automatico

Selezionare **"Time"** in "Settings".

Auto Off Time

- Utilizzare ━,✚ per impostare il tempo di spegnimento automatico su un valore compreso fra 0 e 3 minuti.
- Se non si preme alcun tasto dopo l'arresto della riproduzione, il lettore si spegne automaticamente dopo l'intervallo di tempo impostato dall'utente.
- Quando la funzione è disattivata (Off), il lettore non si spegne automaticamente.

Auto Sleep

- Usare ━,✚ per impostare il tempo sonnellino breve da 10 a 120 minuti.
- Il lettore si spegne automaticamente dopo il tempo stabilito.
- Quando la funzione è disattivata (Off), il lettore non si spegne automaticamente.

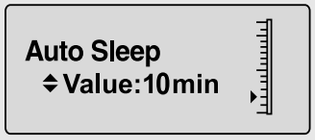

Intro Time

- Utilizzare ━,✚ per impostare la funzione Intro time su un valore compreso fra 10, 20, 30 e 60 secondi.
- Quando si seleziona la funzione Intro, l'inizio di tutti i file viene riprodotto per il numero di secondi impostato dall'utente.

ITA

Gestione dei file

Selezionare **"File"** in "Settings".

Cancellazione

1 Selezionare **Delete** nel menu File.

2 Utilizzare ▬, ✚ per passare al file da cancellare, quindi premere il tasto **MENU**.

3 Utilizzare ▬, ✚ per portarsi su “Confirm”, quindi premere il tasto **MENU**.

● Il file selezionato sarà eliminato.

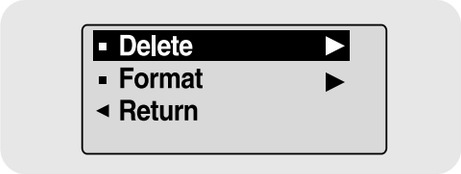

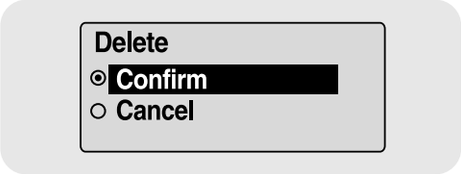

Formattazione

1 Selezionare **Format** nel menu File.

2 Utilizzare ▬, ✚ per portarsi su “Confirm”, quindi premere il tasto **MENU**.

● Il lettore sarà sottoposto a formattazione.

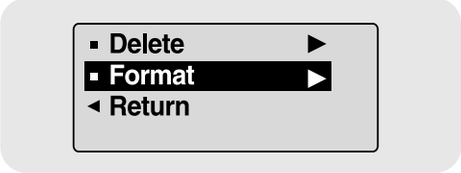

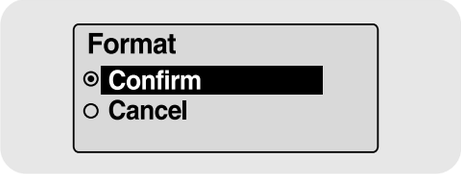

Nota

- Quando si formatta la memoria incorporata, vengono eliminati tutti i file.

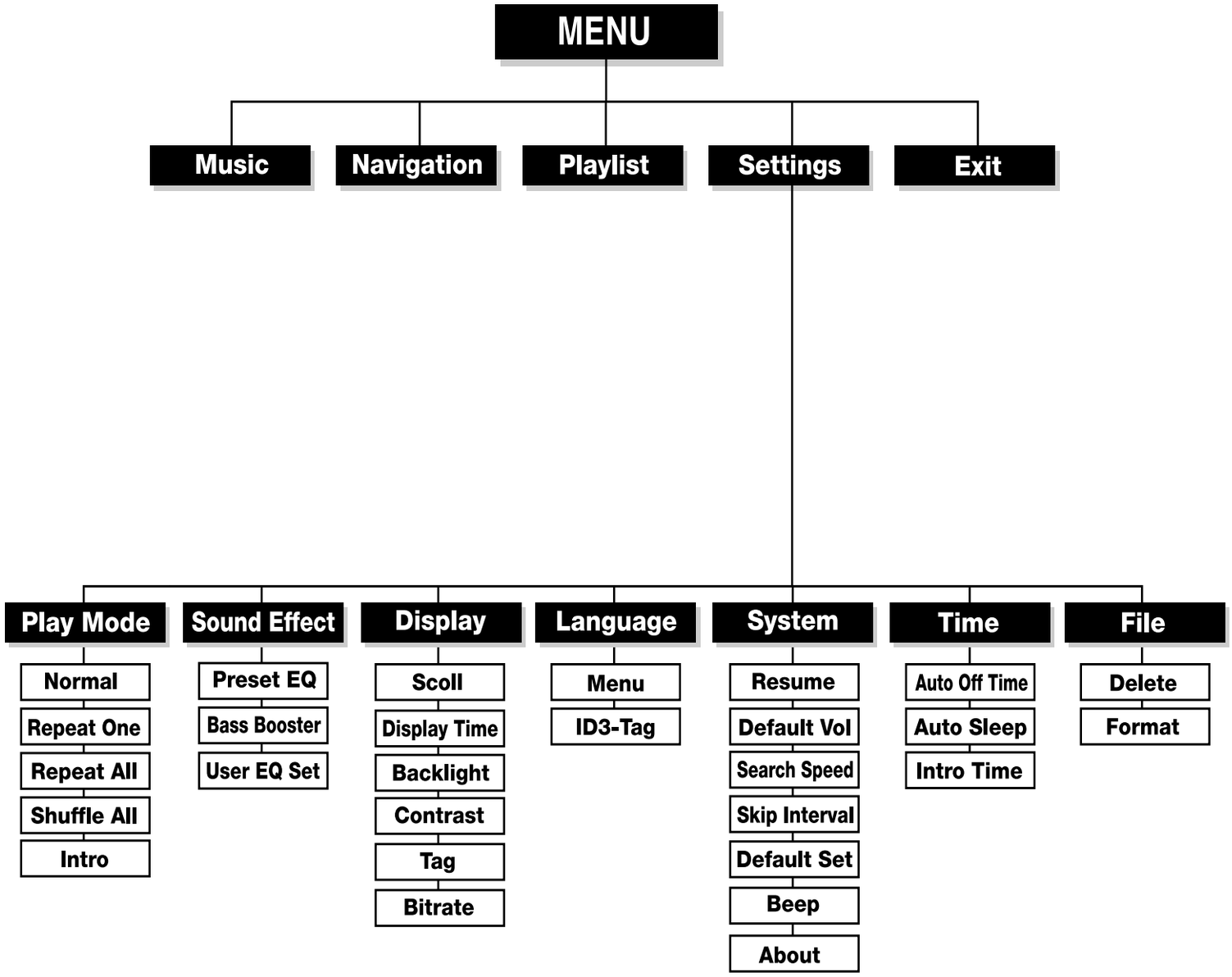

- Utilizzare il tasto **MENU** per spostarsi e selezionare.

Risoluzione dei problemi

Il software non funziona

- Far riferimento alla configurazione del computer richiesta.

Il lettore non funziona e sullo schermo LCD non viene visualizzato niente.

- Controllare lo stato di carica della batteria del lettore.
- Collegare il lettore al computer ed eseguire YP-U1 Updater dal desktop per aggiornare il lettore.
- Aprire il coperchio del lettore e premere il foro RESET.

Nella modalità PLAY, non viene riprodotta la musica dopo la pressione del tasto ▶II.

- Verificare che dei file MP3 o WMA non siano stati salvati nella memoria incorporata.
- Verificare che il tasto HOLD non sia premuto.

Non è possibile scaricare file.

- Controllare che il driver sia stato installato correttamente nel computer.
- Controllare il collegamento fra il lettore e il PC.
- Il sistema operativo limita il numero di file che possono essere registrati.
  Si prega di salvare i file musicali in una sottocartella.
- Verificare se la memoria è piena.

La retroilluminazione non funziona.

- Controllare l'installazione della retro illuminazione.
- Quando la pila è quasi esaurita, la retro illuminazione non si accende.

I tasti non funzionano.

- Aprire il coperchio del lettore e premere il foro RESET.

Il lettore continua a spegnersi.

- Nella modalità Stop, l'apparecchio si spegne automaticamente dopo dieci secondi (quest'ultimo valore varia a seconda delle impostazioni).
- Controllare se sono presenti dei file salvati.

Qualcosa non va nel tempo di riproduzione visualizzato durante la modalità Riproduzione.

- Controllare se un file VBR e in corso di riproduzione.

La finestrella del display LCD è scura

- Controllare il contrasto.

Il nome del file non viene visualizzato correttamente.

- Portarsi su [Settings] ➔ [Language] ➔ [ID3-Tag] nel menu, quindi modificare l'impostazione relativa alla lingua.

Nel lettore è presente un file salvato ma sullo schermo appare il messaggio "No File".

- Dopo aver controllato se la cartella è in corso di riproduzione, usare la funzione "Navigation" per passare a un'altra cartella.
- Dopo il collegamento al PC, eseguire "YP-U1 Updater" sulla scrivania per aggiornare il prodotto.

Non è possibile collegare correttamente il lettore al PC.

- Win98SE: provare a collegarsi di nuovo dopo aver installato il driver.
- WinME: rimuovere il programma del driver e premere il pulsante Start sulla scrivania per eseguire Windows Update. Dopo aver selezionato l'aggiornamento importante e il Service Pack, eseguire un aggiornamento completo.
- Win2000/XP: provare a collegare di nuovo il lettore dopo aver riavviato il PC.

Specifiche

Modello	YP-U1
Capacità memoria incorporata	128MB(YP-U1 H), 256MB(YP-U1 V), 512MB(YP-U1 X), 1GB(YP-U1 Z), 2GB(YP-U1 Q)
Tensione	3,7 V (polimeri di litio)
Tempo di riproduzione	Tempo di riproduzione continua Tempo di funzionamento massimo pari a 13 ore (sulla base delle misurazioni effettuate dalla casa produttrice)
Dimensioni/Peso	25.6 X 87.4 X 13.6 mm / 33 g
Custodia	Plastica
Rapporto rumore	85 dB con FILTRO A
Potenza di uscita attacco auricolari	18mW/CH (16Ω)
Gamma frequenze di uscita	20 Hz~20 KHz
Gamma temperature	-5 ~ +35°C(23~95°F)
Supporto file	MPEG1/2/2.5 Layer3(8Kbps ~ 320Kbps, 8KHz ~ 48KHz)WMA, Audio ASF (48Kbps ~ 192Kbps, 8KHz ~ 48KHz), Ogg(Q0~Q9)

L'unità allegata al presente manuale d'uso viene concessa in licenza nel rispetto dei diritti di proprietà intellettuale delle terze parti specificate. Questa licenza è limitata all'uso privato non commerciale da parte di utenti finali che utilizzano il contenuto concesso in licenza. Non sono concessi diritti per l'utilizzo commerciale. La licenza non copre altri prodotti diversi da questa unità e non si estende ad altri prodotti o processi conformi alle norme ISO/IEC 11172-3 o ISO/IEC 13818-3 utilizzati o venduti in combinazione con questo prodotto. La licenza copre esclusivamente l'uso del prodotto per la codifica e/o decodifica di file audio in conformità alle norme ISO/IEC 11172-3 oppure ISO/IEC 13818-3. Nell'ambito della presente licenza non vengono concessi diritti per funzioni o caratteristiche del prodotto non conformi alla norma ISO/IEC 11172-3 oppure ISO/IEC 13818-3.

Il marchio riportato sul prodotto o sulla sua documentazione indica che il prodotto non deve essere smaltito con altri rifiuti domestici al termine del ciclo di vita.
Per evitare eventuali danni all'ambiente o alla salute causati dall'inopportuno smaltimento dei rifiuti, si invita l'utente a separare questo prodotto da altri tipi di rifiuti e di riciclarlo in maniera responsabile per favorire il riutilizzo sostenibile delle risorse materiali.
Gli utenti domestici sono invitati a contattare il rivenditore presso il quale è stato acquistato il prodotto o l'ufficio locale preposto per tutte le informazioni relative alla raccolta differenziata e al riciclaggio per questo tipo di prodotto.
Gli utenti aziendali sono invitati a contattare il proprio fornitore e verificare i termini e le condizioni del contratto di acquisto. Questo prodotto non deve essere smaltito unitamente ad altri rifiuti commerciali.

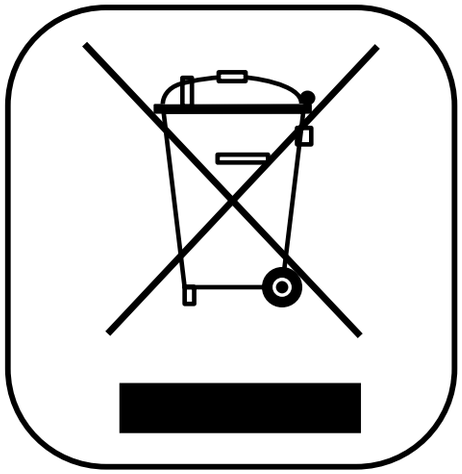

SAMSUNG

YP-U1